№ 38

РЕДАКЦІЯ „КІЕВЛЯНИНА"

открыта для посѣтителей по дѣламъ газеты ежедневно, отъ 2-хъ до 4-хъ час. пополуд. Статьи для напечатанія должны быть присылаемы за подписью автора и съ обозначеніемъ адреса, хотя-бы авторъ пожелалъ скрыть свое имя въ печати. Статьи, доставляемыя безъ означенія условій, считаются безплатными. *Мелкія замѣтки и корреспонденціи вовсе не возвращаются.* Статьи, признанныя редакціею неудобными къ печатанію, сохраняются въ теченіе трехъ мѣсяцевъ въ редакціи; возвращеніе ихъ по почтѣ редакція на себя не принимаетъ. Принятыя для напечатанія статьи, въ случаѣ надобности, подлежатъ сокращенію.

Подписка и объявленія принимаются въ Кіевѣ: 1) въ главной конторѣ редакціи „Кіевлянина"—уголъ Караваевской и Кузнечной ул., близъ университета отъ 10 ч. утра до 8 ч. вечера; 2) въ крещатицкомъ отдѣленіи конторы при книжн. магазинѣ Н. Я. Оглоблина; 3) въ подольскомъ отдѣленіи конторы при складѣ бумаги Дитятковской фабрики, Гостинный рядъ № 14; 4) въ Парижѣ: Société Havas Laffite et Cie Place de la Bourse à Paris.

КІЕВЛЯНИНЪ

ЛИТЕРАТУРНАЯ И ПОЛИТИЧЕСКАЯ ГАЗЕТА ЮГО-ЗАПАДНАГО КРАЯ.

ЕЖЕДНЕВНОЕ ИЗДАНІЕ.

СРЕДА, 7-го ФЕВРАЛЯ 1901 ГОДА.

Годъ тридцать седьмой.

№ 38

ПОДПИСНАЯ ЦѢНА:

„Кіевлянинъ" съ достав. и перес.: на годъ—12 р., на 11 м.—11 р. 20 к., на 10 м.—10 р. 60 к., на 9 м.—9 р. 40 к., на 8 м.—8 р. 80 к., на 7 м.—8 р., на 6 м.—7 р., на 5 м.—6 р. 20 к., на 4 м.—5 р. 40 к., на 3 м.—4 р. 50 к., на 2 м.—3 р., на 1 м.—1 р. 50 к.; безъ дост. и перес.: на годъ—10 р., на 11 м.—9 р. 40 к., на 10 м.—8 р. 80 к., на 9 м.—8 р. 20 к., на 8 м.—7 р. 60 к., на 7 м.—7 р., на 6 м.—6 р., на 5 м.—5 р., на 4 м.—4 р., на 3 м.—3 р., на 2 м.—2 р., на 1 м.—1 р. Городскіе годовые подписчики пользуются разсрочкой по соглашенію съ конторой „Кіевлянина"; иногородные годовые подписчики, желающіе воспользоваться разсрочкой, вносятъ къ 1-му января—5 р., къ 1-му апрѣля—4 р. и къ 1-му іюля—3 р. Подписываться можно на всѣ сроки не иначе, какъ съ 1 числа каждаго мѣсяца и не далѣе, какъ до конца года. За перемѣну адреса город. подписч., переходя къ иногородные, уплачиваютъ 50 к., а иногородные 30 к. При перемѣнѣ адр. просятъ прилагать печатный адресъ.

Такса за печатаніе объявленій: за одну строку въ столбцѣ или ея мѣсто: впереди текста за первый разъ 40 к., за каждый слѣдующій разъ по 20 к.; позади текста за первый разъ 20 к., за слѣдующіе разы по 10 к.

Телефонъ редакціи „Кіевлянина" № 63.
Телефонъ крещатицкаго отдѣленія конторы „Кіевлянина" (Книжный магазинъ Н. Я. Оглоблина) № 770.
Телефонъ типографіи И. Н. Кушнерева и К° № 88.

ПРОДОЛЖАЕТСЯ ПОДПИСКА НА 1901 Г.
НА ЕЖЕДНЕВНУЮ ГАЗЕТУ
„КІЕВЛЯНИНЪ".
УСЛОВІЯ ПОДПИСКИ ВЪ ЗАГОЛОВКѢ НОМЕРА.

Коллежскій совѣтникъ
Патрикій Григорьевичъ Трушевичъ
5 февраля скончался въ 12 ч. дня, о чемъ жена съ душевнымъ прискорбіемъ извѣщаетъ родныхъ и знакомыхъ. Панихиды въ 12 ч. дня и 7 час. вечера. Выносъ тѣла 7, въ 5 ч. вечера, въ церковь Св. Ѳеодора. Погребеніе 8, на Лукьяновскомъ кладбищѣ. к1-2 Р2830

Марія Васильевна Масалитина извѣщаетъ родныхъ и знакомыхъ о кончинѣ незабвенной дочери ея
Татьяны Филипповны СВИРИДОВОЙ,
послѣдовавшей послѣ тяжкой и продолжительной болѣзни 6 февраля, въ 5 часовъ пополудни. Панихиды ежедневно въ 12 часовъ дня и въ 7 часовъ вечера. Выносъ тѣла въ четвергъ, 8 февраля, въ Десятинную церковь, въ 9½ час. утра, погребеніе въ тотъ-же день на Щекавицкомъ кладбищѣ. Р2911

Еще разъ считаю нужнымъ заявить, что **магазинъ** кофе моей фирмы **„С. Ноццолини"** арендуется лично мною и что лицъ, искажающихъ истину путемъ печати, вынужденъ буду привлечь за диффамацію къ отвѣтственности.
№2-3 Р2682 **С. Ноццолини.**

Акціонерное Общество ЭЛЕКТРИЧЕСТВА
Прежде **В. ЛАМАЙЕРЪ и К°**
ВЪ ФРАНКФУРТѢ-на-Майнѣ.
КІЕВСКОЕ ОТДѢЛЕНІЕ
Кіевъ, Институтская ул., № 4. ◆ Телефонъ № 122.
Устройство центральныхъ станцій для электрическаго освѣщенія, передачи силы и трамваевъ. Динамомашины и принадлежности для электрическаго освѣщенія. Люстры, дуговые фонари, калильныя лампочки, арматура, проволока, счетчики и проч.
Смѣты и проекты по востребованію.
Въ концѣ 1900 г., какъ результатъ Парижской выставки, полученъ заказъ на устройство центральной станціи для освѣщенія Сити и друг. частей Лондона
МОЩНОСТЬЮ ВЪ 25,000 ЛОШАДИН. СИЛЪ
пдсрс67-50Р1852

КОНТОРА Я. Б. ЭПШТЕЙНА,
Кіевъ, Крещатикъ, д. № 19.
Принимаетъ порученія по покупкѣ и продажѣ на русскихъ биржахъ % бумагъ и акцій, съ выдачей подъ опыя **ссуды** въ размѣрѣ **отъ 75 до 90** % курсовой стоимости, изъ **умѣренныхъ** % %. Инкассо вексельной и жел. дор. дубликатовъ. всерс68-10 170

Каменный уголь,
коксъ, антрацитъ, предлагаетъ торговый домъ
„инженеръ Гущо, Лозинскій и К°".
Владѣльцы Семеновскихъ каменно-угольныхъ копей: ст. Юзово-Екатеринославской ж. д. Крещатикъ, № 25. Телефонъ 248.
Складъ: Большая Васильковская, 63. Телефонъ 1027. №8-25 Р1837

РОЯЛИ и ПІАНИНО
Я. БЕККЕРЪ,
ПОСТАВЩИКА ДВОРА ЕГО ВЕЛИЧЕСТВА.
Высшія награды на всѣхъ выставкахъ, а въ Парижѣ 1900 г.
GRAND-PRIX
и особое отличіе **орденъ Почетнаго Легіона.**
ПРЕДСТАВИТЕЛЬСТВО
Депо роялей Ф. Куэ.
*пдсрс640-41-100 Р17842 Фундуклеевская, 18.

900 квад. саж., по улицѣ **30** саж. **УСАДЬБА ПРОДАЕТСЯ.** Мар.-Благовѣщенская, № 104.
ад-рит 13-100 Р856

9 февраля, въ 11 час. утра, въ девятый день кончины
Іосифа Прокофьевича
ЗДОРЕВСКАГО,
будетъ отслужена панихида въ церкви, на Аскольдовой могилѣ. Р2833

Живые цвѣты французск., свѣж. душистые и всѣ издѣлія изъ нихъ, свадебные и др. букеты, бутоньерки, жерданьер., корз., вѣнки и пр. Изящно и недорого. Розы отъ 10 к. Гвозд. отъ 6 к. Ланд. отъ 6 к. Маргаритки и Нирцысы пара отъ 5 к. и всѣ друг. Николаевская, № 4. 27-100 Р21949

ЖИВЫЕ ЦВѢТЫ
(срѣзанные)
ЕЖЕДНЕВНО СВѢЖІЕ.
Самые большіе транспорты въ Кіевѣ получаетъ только
магаз. П. Д. ЛИШИНА,
Крещатикъ, Пассажъ.
Для составленія букетовъ, бутоньерокъ, жардиньерокъ имѣются **заграничные мастера.** к88-100 2240

Докторъ А. ФРИДЕНШТЕЙНЪ. Бол. кожи, волосъ, венер. и мочепол. 9—11 ч. у. и 4—7 в. Женщ. 12—1. **Прорѣзная, 16.** к2-100 Р2756

Докторъ Г. Н. ЛУРЬЕ. Сифилисъ, венерическія, мочеполовыя, кожныя и горловыя болѣзни. Пріемъ 9—11 утра, 4—7 веч. Прорѣзная, 18. 84-100 Р19602

ДОКТОРЪ С. М. БЛАНКМАНЪ. Болѣзни **кожи, сифил. и венерич.** Отъ 9—11 и 4—7 часовъ. Софійская, № 7. к58-100 3317

Кіевское Коммерческое Собраніе.
Въ среду, 7 февраля, будетъ данъ
БАЛЪ-МАСКАРАДЪ.
Входъ 1 р. 60 к.
Гг. члены Коммерческаго Собранія и гг. члены Общества Взаимнаго Вспоможенія Приказчиковъ входятъ по своимъ сезоннымъ билетамъ. **Анонсъ:** Въ пятницу, 9 февраля, спектакль, дѣтскій вечеръ и танцы. к2-2Р2801

Новый театръ „СОЛОВЦОВЪ"
(Николаев. площ.).
Въ четвергъ, 8 февраля, послѣдній дневной спектакль, по уменьш. на полов. цѣнамъ, съ участ. М. М. Глѣбовой, пред. буд. „Генеральша" (Генеральша Алена). Роль «Генеральши Алены» исполнитъ М. М. Глѣбова. **Нач. въ 12½ час. дня.** к2-2 Р1791

Молочная ферма „Соколій-Бродъ",
продукты собственныхъ имѣній. Подробности **см. 8 стран.** к4-10 Р2635

Банкирская контора
А. А. Барабтарло
подъ управл. **А. А. Буянера,** Крещатикъ, 11. Производитъ всѣ банковыя операціи, страхуетъ выигрышные билеты, исполняетъ порученія по покупкѣ и продажѣ недвижим. имѣній и залогу таковыхъ въ кредитн. учрежден. и у частныхъ лицъ. к77-100Р12567

Лечебница женскихъ болѣзней
пр.-доцента М. А. ВОСКРЕСЕНСКАГО,
съ постоянными кроватями. Пріемъ приходящихъ больныхъ отъ 10—12 утра. Мар.-Благовѣщ., 34. телеф. 607. к7-100 Р2230

Крещ. 14. **Weihe** Тел. 854.
Посредничество при покупкѣ товаровъ отъ заграничныхъ фабрикантовъ. 20-100 146

Выставка картинъ
зданіи городского музея (противъ Царскаго сада), открыта ежедневно отъ 11 до 3 часовъ дня. **Входъ 30 коп., учащіеся и дѣти 15 коп.** к2-10 Р2655

Оптическій магазинъ Эд. ДЕЛАРЮ
ПЕРЕВЕДЕНЪ НАПРОТИВЪ
по той-же Фундуклеевской ул., въ домъ Ивановой, № 3. №2-10Р2813

Банкирская Контора В. П. ДАНИЛЕВИЧА, Николаевская ул., д. Южно, Русскаго Промышлен. банка производитъ слѣдующія операціи: покупку и продажу %-хъ бумагъ, выдачу ссудъ подъ залогъ %-хъ бумагъ, пріемъ денежныхъ вкладовъ, страховку выигрышныхъ билетовъ, принимаетъ порученія по покупкѣ и продажѣ имѣній и домовъ и залогу таковыхъ въ кредитныхъ учрежденіяхъ и у частныхъ лицъ. к15-100Р1741

ПРОДАЕТСЯ ВО ВСѢХЪ КНИЖНЫХЪ МАГАЗИНАХЪ
АДРЕСНАЯ и СПРАВОЧНАЯ КНИГА
„ВЕСЬ КІЕВЪ"
ИЗДАНІЕ М. Л. РАДОМИНСКАГО ЦѢНА 1 РУБ.
*1-13 Р2867

Въ магазинѣ С. Г. Дытынковскаго.
Громадный выборъ
Инры свѣжей парной и паюсной. Семги двинской, бѣлорыбицы, сиговъ, рыбцовъ и шаман кубанскихъ и проч. Свѣжихъ рыбъ: лососины, стерляди, максуновъ, осетра, наваги, судака и проч. Дичи: фазановъ, куропатокъ, рябчиковъ, тетеревовъ, пулярдъ и проч. Сыровъ, консервъ и прочихъ деликатесовъ. Винъ, ликеровъ, коньяковъ, шампанскихъ, разныхъ водокъ, кондитерскихъ и колоніальныхъ товаровъ, свѣжаго полученія и проч. Получены остэндскія и черноморскія устрицы. *63-100 Р14999

Открыта подписка на 1901 г. (изд. IV годъ) на еженедѣльный иллюстрированный, литературный и научно-популярный журналъ
„НАРОДНОЕ БЛАГО".
Цѣна безъ доставки 3 р., съ доставкой 3 р. 50 к. Допускается **разсрочка.**
Кромѣ романовъ, разсказовъ, сценъ, историческихъ повѣстей, путешествій и научныхъ статей,—въ журналѣ постоянно будутъ помѣщаться практическія свѣдѣнія по техникѣ, ремесламъ, сельскому хозяйству и законамъ.
Въ журналѣ будутъ принимать постоянное участіе: Л. Н. Андреевъ, г. Бунинъ, пр.-доц. М. В. Довнаръ-Запольскій, В. Е. Ермиловъ, проф. Г. А. Кожевниковъ, пр. А. И. Кирпичниковъ, пр.-доц. Н. А. Рожковъ, С. Т. Семеновъ, И. П. Силинчъ, проф. В. Д. Соколовъ. Въ 1901 г. журналъ будетъ выходить при **новомъ** издателѣ и **новомъ** составѣ редакціи. Подписка принимается въ редакціи (Москва, Хамовническій пер., д. Поповой) и въ конторѣ журнала (Москва, Никитскія ворота, д. де-Нормань, типографія О. Л. Сомовой). *9-10 Р21915

Техническая Контора
К. ВИЛЬКОШЕВСКІЙ и К. КУРЖЕВСКІЙ.
Кіевъ, Фундуклеевская, 20. Телеф. 1075. ◆ Адресъ для телегр.: Кіевъ, Вилькошевскій.
Предлагаетъ:
паровыя машины, паровые котлы, желѣзные резервуары, желѣзныя стропильныя формы, колонные, краны, вагоны, вагонетки. Полное оборудованіе мастерскихъ. Желѣзо, балки, рельсы и скрѣпленія, болты, заклепки, гвозди, проволока. **Желѣзныя и чугунныя трубы, каменный уголь и коксъ.** *81-10 Р2907

Химико-Бактеріологическая лабораторія
магистра фармаціи А. Л. Гуревича и провизора Б. Л. Гуревича
Производ. изслѣдов.: **медицинск.** (мочи, мокроты, крови, дифтеритныхъ пленокъ, опухолей, женскаго молока и пр.); **химическ.:** а) **воды,** свинцовицы, сахару, вина, молока, масла и пр.; в) **каменнаго угля, торфа,** маселъ, почвы, силикат. и пр. Лаборат. открыта съ 10 ч. утра до 6 ч. в. для изслѣдов. на дифтер. постоянно. **При лабораторіи постоянно врачъ.** Б.-Васильковская, д. Фалера, № 10. Телеф. № 608. *63-100Р18516

ХИРУРГИЧЕСКАЯ ЛѢЧЕБНИЦА
съ постоянными кроватями д-ра **Л. Мандельберга.** Пріемъ отъ 2 до 3 час. Подолъ, Межигорская, 2, д. Шварцмана. Телеф. № 2194. всрс80-100Р11744

Залъ Купеческаго Собранія.
Въ среду, 7 февраля, состоится **литературно-музыкальный и танцовальный вечеръ** для усиленія средствъ общества вспомоществованія нуждающимся ученикамъ Кіевскаго реальнаго училища, при благосклонномъ участіи: г-жъ Александровской, Болотинской, Глѣбовой, Пасхаловой и Шихутской и гг. Багрова, Кольцова, Семенцова, Скуратова и фонъ-Тессейра.
◆ ТАНЦЫ ◆
при двухъ оркестрахъ музыки; котильонъ съ турами; серпентинъ, confetti, летучая почта, цвѣты изъ Неаполя. втср3-3 00

Попечительница кіевскихъ дѣтскихъ пріютовъ Вѣдомства учрежденій **Императрицы Маріи Е. С. Трепова,** устраивая въ воскресенье, 18 февраля 1901 года, въ помѣщеніи Купеческаго Собранія,
БОЛЬШУЮ ЛОТЕРЕЮ-АЛЛЕГРИ,
въ пользу Кіевскихъ дѣтскихъ пріютовъ, обращается съ покорнѣйшею просьбою къ жителямъ г. Кіева не отказать, по примѣру прошлыхъ лѣтъ, въ своемъ добромъ содѣйствіи къ успѣшному устройству этой лотереи. Пожертвованія всякаго рода вещами и деньгами будутъ приняты съ глубокою благодарностью въ квартирѣ попечительницы дѣтскихъ пріютовъ. Липки, Екатерининская, д. Кіевскаго Губернатора, № 10.
Главные выигрыши: 1) Полный выѣздъ лихача, состоящій изъ одноконнаго новаго крытаго фаетона на резиновыхъ шинахъ, купленнаго на фабрикѣ Павловскаго, рысистой лошади, упряжи и армяка стоимостью въ 1000 р. 2) Піанино новое фабр. Мекленбурга. 3) Вороная кобылица „Удалая", зав. Ключникова, пож. Я. Г. Розенбергомъ. 4) Бюро краснаго дерева стиля „Empire", пріобрѣтенное въ Антикварномъ магазинѣ Лемеля Ильчицкаго. 5) Ширма краснаго дерева, стиля „Empire", пож. Лемелемъ Ильчицкимъ. 6) Большое трюмо чернаго дерева, пожер. Г. С. Кашицъ. 7) Большіе цѣнные бронзовые канделябры въ стилѣ „Empire". 8) Пара бронзовыхъ этажерокъ въ стилѣ „Empire". 9) Пара этажерокъ бронзовыхъ въ стилѣ „Louis XIII". 10) Подсвѣчники бронзовые въ стилѣ „Empire". 11) Большіе бронзовые цѣнные часы въ стилѣ „Louis-Philippe". 12) Большой старинный фарфоровый чайный сервизъ Гарднера. 13) Шкафикъ краснаго дерева съ севрскими медальонами, пріобр. у А. Я. Золотницкаго. 14) Большія фарфоровыя саксонскія вазы. 15) Большіе саксонскіе фарфоровые канделябры. 16) Саксонскія фарфоровыя тарелочки. 17) Швейная машина, пож. Л. М. Виноградской. 18) Письменный дамскій столикъ въ стилѣ „Jacob", пожер. В. А. Шталь. 19) Ящикъ серебра, пож. О. П. Качановской. 20) Фонографъ Эдисона. 21) Большія китайскія вазы. 22) Большая бронзовая статуя „Agriculture" на дубовомъ пьедесталѣ, пожерт. неизвѣстнымъ. 23) Верховая кобылица англо-арабской породы „Стеллю", пож. Э. В. Мазаракн. 24) Цѣнная бронзовая бра, пож. В. Н. Миклашевскимъ. 25) Большая китайская ваза, пож. О. В. Толли. 26) Дорогой письменный приборъ. 27) Велосипедъ новый. 28) Два ящика столоваго серебра. 29. Американская вѣялка пожертвованная Г. Менцель. 30) Ящикъ серебра, пожертвованный А. Бродскимъ. 31) Ящикъ серебра, пожертвованный графиней Младецкой. 32) Лошадь, пожертвованная графиней М. Е. Браницкой. 33) Корова. 34) Сепараторъ, пожертвованный В. А. Долинскимъ. 35) Золотые часы, пожертвованные баронесой Унгернъ-Штернбергъ. №6—00

МОЛОЧНЫЙ МАГАЗИНЪ
Могилевскаго Товарищества сельскихъ хозяевъ,
Прорѣзная, № 16.
МАСЛА, СЫРЫ, СМЕТАНА и проч. разныхъ сортовъ. ◆ Продукты только изъ собственныхъ имѣній Могилевской губ. *к№4-10 Р2598

Табакъ Греческій, въ пять разъ лучше турецкаго, складъ у **Миткевича.** Фундуклеевская ул., «Избушка», д. 6. *4-100 Р2675

„Грандъ-Отель".
ЕЖЕДНЕВНО БЛИНЫ.
По желанію посѣтителей португальскій оркестръ играетъ ежедневно съ 10 час. вечера, а съ четверга во время завтраковъ, обѣдовъ и ужиновъ. 2-6 Р2821

РЕВМАТИЗМЪ
боли; старость, какъ болѣзнь. Соврем. лѣч. (въ 3 книж.—1 р. съ перес.). Адр. Кіевъ, д. ру Гурину Б.-Васильков., 28. ср45-100Р14961

Д-ръ М. Я. Чернякъ.
Сифил., венер., мочепол. и кожн. Лѣченіе свѣтомъ, сухимъ тепломъ и электрич. Б. Житом., 16, 9—10 и 5—7. Женщ. 3—4 ч. к34-100Р226

Н. СЕРГѢЕВЪ. Сифил., венер., кожн., перхоть и выпаденіе волосъ. Лѣченіе сухимъ воздухомъ. Б.-Васильковск., 28. Отъ 9—10 и 5—6. Дамы 11—12. 337-360 Р3657

Родильный пріютъ
врача М. М. ВАРГАФТИГА.
Фундуклеев., 80. Акушерств., жен. бол. Осм. кормилицъ. 12—1 и 6—7 ч. Телеф. 1078. сред 60-100 Р701

Докторъ Л. Д. Зандбергъ возобновилъ пріемъ больн. по зубн. болѣзн. Крещат., 40. №4-10 Р2487

ГЛАЗНЫЯ БОЛѢЗНИ. Д-ръ **О. Р. Лурье.** 9—10 и 3—5. Михайловская, 16. срвс 9-10 Р17

АКУШЕРЪ Н. П. МАРЬЯНЧИКЪ. Межигорск., 10. Пр. 1—3 ч. Телеф. 2170. всср 30-100 3291

Въ женск. учебн. завед. I разряда и **ПАНСІОНѢ**
А. А. Макаровой,
Пріемъ учен. продолжается. Плата помѣсячно. Прорѣзная ул., № 17. *4-6 Р1514

Театръ насл. БЕРГОНЬЕ.
Малорусская труппа **М. Л. КРОПИВНИЦКАГО** подъ управленіемъ **А. К. САКСАГАНСКАГО и Н. К. САДОВСКАГО,** при участіи **М. К. Заньковецкой.**
Сегодня, въ среду, 7 февраля, въ бенефисъ артиста-режиссера А. К. Саксаганскаго, пред. буд.: 1) **„Лыха искра поле спалыть, сама счезне",** траг. въ 5 д., соч. Карпенко-Карагс. Участ.: г-жи Заньковецкая, Липицкая, Тобилевичъ, Попова, гг. Карпенко-Карый, Саксаганскій, Садовскій, Позняченко, Загорскій, Вукотичъ, Чиморскій, Зайченко и др. 2) **„Она одна",** моноп., прочт. г-жа Сашина. **Анонсъ:** Въ четвергъ, 8, пред. буд. **„Чумаки",** ком. въ 4 д., соч. Карпенко-Карагс. Нач. ровно въ 8 час. веч. 15— Р1878

Новый театръ „СОЛОВЦОВЪ"
(Николаевская площадь).
Сегодня, 7 февраля, пред. буд. въ 5 разъ новая пьеса, соч. П. Федорова **„Буреломъ",** ком. въ 5 д. Участ.: г-жи Пасхалова, Орлова, Чужбинова, Болотина, Михайлова, гг. Багровъ, Степановъ, Борисовъ, Костюковъ, Болховской, Маликовъ, Романовъ, Кіорье, Негоревъ, Долиновъ, Пальминъ, Литвиновъ. Нач. въ 7½ час. веч. Завтра, въ четвергъ, 8 февраля, **два спектакля**—днемъ послѣдній спект. по уменьш. цѣнамъ, съ участ. М. М. Глѣбовой, пред. буд. **„Генеральша",** (Генеральша Алена), ком. въ 4 д., соч. Северина. Участв.: г-жи Глѣбова, Велизарій, Зверева, Чужбинова, гг. Недѣлинъ, Шуваловъ, Скуратовъ, Борисовъ, Смоляковъ и др. Вечеромъ бенефисъ артиста Императорскаго Московскаго малаго театра М. Ф. Багрова, въ 1 разъ **„Расплата"** (Эгоисты), др. 4 д., Гославскаго. Съ четверга, 8, по 11 февраля включительно,—сезонные билеты **не дѣйствительны.** — Полный репертуаръ спектаклей на масляницу помѣщенъ въ «Кіевской Газетѣ». 21-30 Р1844

Составленіе проектн. **плановъ мѣстечекъ,** измѣр., оцѣнка и устр. **лѣсовъ** и имѣній; веденіе лѣсн. дѣлъ въ больш. имѣн., принимъ. земл. таксат. Франковскій. Мало-Житомирская ул., № 9. №1-10 350

Нуженъ конторщикъ, ознакомленный съ веденіемъ книгъ. Обращаться въ контору Т-ва А. Эрлангеръ и К°, Крещатикъ, № 12. 1-5 335

Въ гостинницѣ **„Санъ-Ремо"** (Кіевъ, Крещатицк. пл., возлѣ думы), на время контрактовъ цѣны **умѣренныя. Всѣ удобства.** *1-4 348

БѢЛЬЕ
Мужское, дамское и дѣтское и полное приданое новѣйшихъ фасоновъ, собственной фабрики, готовое и на заказъ.
При магазинѣ опытный закройщикъ для пріема заказовъ.
Иллюстрированные прейсъ-куранты по требованію высылаются **безплатно.**
Бр. А. и Я. Альшвангъ,
Крещатикъ, домъ «Грандъ Отель».
177-180 Телефонъ № 529. Р1710

Театръ-Концер. Шато-де-Флеръ.
Дир. А. А. Кульчицкаго.
Въ среду, 7 февраля, дебюты новыхъ артистовъ, интерн. дуэт. сест. Жираръ, испан. танц. Кармень Рока, рус. шан. пѣв. m-lle Морской, Ленской, знам. царицы-змѣи Miss Carola (Карола), (женщина змѣя), интерн. пѣв. Розиты Горватъ, рум. пѣв. Розы Торнеско, франц. шансон. пѣв. Nora de-Castre, Myrtis, сест. Боннити, элект. Беллизонъ, венг. дуэт. Джельмы, русс. малор. кап. г. Минкевича, бал. г. Биковскаго. Италіан. капелла игр. до 4 ч. ночи. Въ четвергъ, 8 февраля, предпослѣдн. **маскарадъ.** Въ пятницу, 9 февраля, бенефисъ директора А. А. Кульчицкаго. Въ саду открытъ ежедн. ледяной катокъ съ 11 до 8 ч. веч. Отдают. театр. костюмы на прокатъ. 26 30 Р1097

Циркъ А. ДЕВИНЬЕ (зд. бр. Труцци).
Въ среду, 7 февраля,
экстро-ординарное представлен.
Въ третій разъ **электрическія смѣющіяся головы,** подъ аккомпан. электр. оркестра миссъ Эвелины. Первый дебютъ М-ра **Жоржа,** прозваннаго L'homme mystérieuse. Начало въ 8 час. веч. Анонсъ: Въ четвергъ, 8 февраля, бенефисъ директора цирка А. Девинье, 9, 10 и 11 февраля, по два большія предст.—дневное и вечернее. 5-30 Р2537

Въ самомъ непродолжительномъ **времени** въ домѣ **П. Н. Григоровича-Барскаго,** на углу Б.-Владимірской и Прорѣзной ул., будетъ открытъ **первоклассный РЕСТОРАНЪ Р. Чеховскій.** Р 2890

В. М. КУДИШЪ.
Болѣзни кожи, сифил. и венер. Пр. отъ 8—11 ч. утра, 5—8 ч. веч. Б.-Васильков., № 45, уг. М.-Благовѣщ. ндерс617-100Р130

Врачъ Р. М. ЯНЕВИЧЪ.
Сифилисъ, венер., кожн., бол. Б.-Васильк., № 35, 8—12 и 5—8. всерит71-100Р11512

Докторъ В. С. ЛЕВИНЪ. Специально мочеполов., венерическ., сифилисъ и кожныя бол. Крещат., Пассажъ, 34. ндерс626-100 3276

М. ФЛИТЪ кожн., венер. и сифил. Прорѣзн., 28.11—1 ч. и 4—6 ч. М79-100 Р15731

Италіанск. профес. пѣнія
А. Р. Ромео.
Теноръ итал. оперы даетъ частн. уроки, италіан. шк., дикція, фразир. Пригот. на сцену. Крещат. переул., 3. ср4-4 Р1598

Кіевъ, 6-го февраля 1901 г.

Таможенная война съ Соединенными Штатами. На обложеніе дополнительной таможенной пошлиной русскаго сахара въ Соединенныхъ Штатахъ наше финансовое управленіе отвѣчало повышеніемъ таможеннаго тарифа на издѣлія американской промышленности. Такимъ образомъ между Россіей и Соединенными Штатами объявлена таможенная война. Эта война маленькая и при томъ для обѣихъ сторонъ война почти изъ-за яичной скорлупы. Нашъ вывозъ сахара въ Соединенные Штаты такъ ничтоженъ и представляетъ такое случайное явленіе, что изъ-за него не было интереса ни американцамъ хлопотать, ни намъ принимать инцидентъ горячо къ сердцу. Если-же дѣло идетъ о принципіальномъ спорѣ, то мы склонны думать, что американцы имѣютъ гораздо больше основаній, нежели мы. Вопросъ состоитъ въ томъ, признавать-ли дѣйствующую у насъ правительственную сахарную нормировку аппаратомъ для выдачи скрытыхъ вывозныхъ сахарныхъ премій? Конечно, всякія „скрытыя“ вывозныя премій потому и носятъ такое наименованіе, что внѣшнія формы ихъ не ясны. Онѣ не прямо назначаются и выдаются, а представляютъ какое нибудь косвенное покровительство государства вывозу товара, аналогичное выдачѣ вывозной преміи. Скрытая премія можетъ состоять и въ возвратѣ акциза съ добавкою, и въ пониженіи провозной платы по казеннымъ желѣзнымъ дорогамъ и т. д. Если обратиться къ нашей правительственной сахарной нормировкѣ, то въ ней мы найдемъ, во 1-хъ, требованіе вывоза сахара за границу сверхъ извѣстнаго количества, назначеннаго для внутренняго рынка; во 2-хъ, неисполненіе этого требованія карается взысканіемъ двойного акциза, т. е. штрафомъ въ 1 р. 75 к. съ пуда сахара; въ 3-хъ, этотъ штрафъ установленъ закономъ, а не частнымъ соглашеніемъ и осуществляется правительственными органами. Какія послѣдствія нормировки по отношенію къ вывозу? Они всѣмъ извѣстны и состоятъ въ томъ, что сахаръ за границу вывозится по цѣнамъ, далеко не покрывающимъ издержекъ производства. Если сахарозаводчику нужно за оставленіе сахара въ Россіи сверхъ означенной нормы заплатить, кромѣ акциза, дополнительный крупный штрафъ то онъ стремится освободиться отъ этого штрафа, и вывозъ будетъ для него представляться выгоднѣе до тѣхъ поръ, пока убытки по вывозу въ совокупности не достигнутъ размѣра штрафа. Такъ дѣйствительно вывозъ сахара и практикуется. Убытки, полученные на немъ, колеблются въ зависимости отъ уровня цѣнъ на заграничныхъ рынкахъ и выражаются въ цѣнности вывозныхъ свидѣтельствъ, которыя продаются на рынкѣ и покупаются другими сахарозаводчиками, не занимающимися непосредственно вывозомъ сахара, но обязанными дѣлать его въ извѣстныхъ размѣрахъ. Такъ какъ этотъ вывозъ по убыточнымъ цѣнамъ совершается по требованію правительства и можетъ имѣть мѣсто лишь потому, что правительство предоставляетъ возможность сахарозаводчикамъ покрывать убытки на высокихъ внутреннихъ цѣнахъ, то нельзя не признать, что такимъ путемъ достигается тотъ-же результатъ, что и прямой выдачей вывозныхъ премій, хотя преміи не выдаются казной, а вносятся сахарозаводчикамъ русскими потребителями сахара въ видѣ высокихъ покупныхъ цѣнъ. Съ другой стороны, для американцевъ рѣшительно безразлично, въ какой формѣ осуществляется привозъ къ нимъ русскаго сахара по такимъ пониженнымъ цѣнамъ, которыя не покрываютъ издержекъ производства; но они знаютъ, что эти низкія цѣны составляютъ результатъ правительственной сахарной нормировки. Если этотъ нормировочный аппаратъ создало и поддерживаетъ русское правительство, то американцы имѣютъ основаніе утверждать, что наше правительство создало и поддерживаетъ скрытыя вывозныя преміи на сахаръ.

Вышеизложенныя соображенія мы высказываемъ не въ первый разъ, а многократно утверждали, что сущность правительственной сахарной нормировки, какъ и предшествовавшей ей частной нормировки, заключается въ выдачѣ вывозныхъ сахарныхъ премій за счетъ высокихъ сахарныхъ цѣнъ на внутреннемъ рынкѣ. Но если такова сущность нормировки, то едва-ли мы имѣемъ основанія претендовать на американцевъ, которые примѣняютъ къ намъ свой общій законъ, направленный противъ вывозныхъ сахарныхъ премій. Эти преміи въ дѣйствительности составляютъ такое зло и создали въ Россіи, Германіи и Франціи такое искусственное положеніе сахарнаго производства и сахарной торговли, что можно лишь сочувствовать американцамъ, которые для охраны своей сахарной промышленности пытаются нанести ударъ этой зловредной системѣ.

Обращаясь къ послѣдствіямъ объявленной таможенной войны, слѣдуетъ признать, что серьезныхъ убытковъ Соединеннымъ Штатамъ она не причинитъ, вслѣдствіе незначительности ихъ торговыхъ оборотовъ съ Россіей. На крупную сумму къ намъ ввозится только американскій хлопокъ (въ 1898 г. на 40 мил. руб.), но, судя по тексту телеграммы, пошлины на него не будутъ повышены, такъ какъ повышеніе касается только издѣлій американской промышленности. Впрочемъ, если-бы мы пожелали повысить еще пошлину на хлопокъ (она недавно поднята), то сами эту пошлину и заплатили-бы, такъ какъ наши закупки не оказываютъ вліянія на цѣны американскаго хлопка, а мы не можетъ безъ него обойтись. Что касается американскихъ издѣлій обрабатывающей промышленности, то, по даннымъ русской статистики, ввозъ ихъ въ Россію не превысилъ въ 1898 г. 3½ мил. руб. Если прибавить еще столько-же на полуфабрикаты, то все-же цифры оказываются весьма скромными. Хотя вчерашняя телеграмма сообщаетъ, что въ 1900 г. вывозъ издѣлій въ Россію достигъ 30 милліоновъ долларовъ, но, вѣроятно, сюда вошли какіе-то крупные единовременные заказы, если вообще эта цифра достовѣрна.

При такихъ условіяхъ наша таможенная война съ Соединенными Штатами не можетъ имѣть серьезнаго экономическаго значенія, но нельзя, однако, не пожалѣть о возникновеніи этого недоразумѣнія. Съ американцами мы всегда жили въ добромъ согласіи, а въ данномъ случаѣ не имѣемъ основаній требовать для себя льготъ и исключеній. Американскій законъ о дополнительномъ обложеніи премированнаго сахара требовалъ одинаковаго примѣненія, чтобы не вызвать серьезныхъ нареканій въ Германіи и Франціи. Вашингтонское правительство стало на эту точку зрѣнія, и наши таможенныя репрессаліи едва-ли могутъ оказать на него вліяніе.

КИТАЙСКІЯ ДѢЛА.

«Berliner Neueste Nachrichteten» энергично требуютъ возвращенія графа Вальдерзее. Газета заявляетъ, что его военная роль уже кончена и что его теперешнее положеніе въ Китаѣ вовсе не соотвѣтствуетъ его высокому положенію и личнымъ качествамъ. Газета полагаетъ, что онъ остается въ Китаѣ только для того, чтобы предупредить соперничество изъ-за власти, которое вызоветъ его отсутствіе.

—

Изъ Нью-Іорка телеграфируютъ въ «Temps» отъ 31 января (13 февраля): «Согласно полученнымъ изъ Пекина извѣстіямъ отъ 12 февраля, принцъ Цинъ и Ли-Хунгъ-Чангъ получили очень длинную телеграмму, содержаніе которой они, однако, не сообщили посланникамъ. Въ этой депешѣ, кромѣ послѣдняго эдикта о реформахъ, содержаніе котораго извѣстно, излагаются различные способы самоубійства, предложенные высшимъ китайскимъ сановникамъ, казни которыхъ требуютъ союзники, при чемъ китайскимъ уполномоченнымъ задается вопросъ, думаютъ ли они, что такое рѣшеніе удовлетворитъ посланниковъ. Китайскіе уполномоченные отвѣтили на это, что, конечно, посланники не будутъ особенно возражать противъ совершившагося факта, но, конечно, они будутъ настаивать на опубликованіи по всему Китаю приговора и выставленіи въ разныхъ мѣстахъ головъ казненныхъ чиновниковъ».

—

Въ китайскихъ сферахъ весьма сомнѣваются, чтобы Туанъ-Фу-Сіангъ дѣйствительно могъ лишить себя жизни. Въ арміи его обожаютъ. Онъ—настоящій глава мусульманъ и даже существуетъ предположеніе, что онъ самъ—мусульманинъ. Онъ отказался уволить 5,000 солдатъ, которыхъ императоръ приказалъ ему отослать домой. Притомъ же Тунгъ-Фу-Сіангъ находится вдали отъ двора и, конечно, всякая попытка казнить его можетъ вызвать гражданскую войну.

—

Изъ Шанхая телеграфируютъ въ «Temps», что, по слухамъ, англійская артиллерія въ Шанхаѣ и 5,000 англійскаго войска возвращаются въ будущемъ мѣсяцѣ въ Индію.

По словамъ одной англійской газеты, въ Шанхаѣ китайское правительство только для вида принимаетъ условія союзниковъ, и многочисленныя китайскія войска направляются теперь въ Та-Ю-Энъ-Фу, чтобы воспрепятствовать экспедиціи союзниковъ, которую ожидаютъ китайцы.

—

По словамъ пекинскаго корреспондента газеты «Times», англійскій посланникъ объявилъ китайскимъ представителямъ, что британское правительство отказывается признавать никому неизвѣстнаго Чунгъ-По-Си спеціальнымъ посланникомъ Китая въ Англіи. На это Ли-Хунгъ-Чангъ возразилъ, что Чунгъ-По-Си вовсе не неизвѣстное лицо въ Китаѣ, а, напротивъ того, очень знаменитъ.

Говорятъ, что ожидаютъ только согласія японцевъ для передачи англичанамъ желѣзной дороги Пекинъ—Шанхай-Гуанъ. Полагаютъ, что эта передача состоится, вѣроятно, въ концѣ будущей недѣли.

—

1 (14) февраля, въ Ускюбѣ болгарами совершено покушеніе на убійство сербскаго священника Ивановича, питомца Кіевской духовной академіи. Онъ получилъ рану въ грудь какъ разъ противъ сердца. За послѣднее время это одиннадцатый случай болгарскихъ нападеній на сербскихъ священниковъ и пятьдесятъ второй на священниковъ и свѣтскихъ лицъ, вмѣстѣ взятыхъ. Вообще болгарскій македонскій комитетъ, по словамъ «Нов. Вр.», сталъ проявлять усиленную дѣятельность, стоющую жизни многимъ честнымъ и мирнымъ гражданамъ.

—

Гаильскій эмиръ и квейтскій шейхъ. Нѣкоторое время тому назадъ европейскую печать обошло извѣстіе о томъ, что недалеко отъ Персидскаго залива произошло кровопролитное столкновеніе между войсками шейха квейтскаго и войсками гаильскаго эмира. По этому поводу сообщаютъ изъ Константинополя во «Frankfurter Zeitung»: Квейта, находящаяся въ теченіе двухъ столѣтій въ рукахъ арабскихъ племенъ «уттурби», сильно развилась, какъ торговый портъ. Населеніе ея ведетъ живую торговлю со всѣми внутренними областями Аравіи. Кромѣ того, оно захватило въ руки ловлю жемчуга въ заливѣ, а также лодочное дѣло у береговъ. Квейтскій торговый флотъ состоитъ изъ 80 шхунъ съ общей вмѣстимостью въ 10,000 тоннъ. Кромѣ того, у жителей имѣется нѣсколько сотенъ судовъ, которыми они пользуются для ловли жемчуга у Бахрейна. Въ началѣ прошлаго столѣтія Англія обратила вниманіе на это торговое гнѣздо, очень пригодное къ тому, чтобы служить дополненіемъ Александріи, и учредила тамъ резидентство. Однако, положеніе англійскаго представителя оказалось вскорѣ очень тревожнымъ. Шейхъ Квейты вдругъ вспомнилъ о своей зависимости отъ Турціи, и съ помощью генералъ-губернатора Бассоры ему удалось такъ искусно вытѣснить чужанина, что Англія до сихъ поръ не повторила попытки водворить тамъ своего представителя.

Отецъ нынѣшняго султана гаильскаго Магометъ-Ибнъ-Рашидъ призналъ фактъ расцвѣта Квейты и старался поддерживать съ мѣстнымъ шейхомъ возможно дружескія сношенія. Два года тому назадъ онъ умеръ. Сынъ его отказался отъ этой разумной политики и часто предпринималъ разбойническіе походы (такъ называемые «разу») противъ шейха Мубарека, при чемъ, однако, каждый разъ терпѣлъ пораженія. Такое-же столкновеніе имѣло мѣсто и на этотъ разъ. Константинопольскій корреспондентъ «Frankfurter Zeitung» прибавляетъ, что шейхъ Мубарекъ отказывается признать султана, какъ духовнаго или свѣтскаго главу, и никогда не признаетъ власти англичанъ, какъ-бы ни были заманчивы предложенія англійскихъ агентовъ.

Болѣзнь императрицы Викторіи. Вдовствующая германская императрица безнадежно больна. По словамъ «Rheinisch-Westfalische Zeitung», она страдаетъ водянкою, осложненною болѣзнью почекъ, по всей вѣроятности, ракомъ. Вопросъ можетъ идти только о томъ, чтобы по возможности отодвинуть моментъ неизбѣжной катастрофы. Объ опасномъ ея состояніи свидѣтельствуетъ также то, что императоръ Вильгельмъ не отходитъ отъ матери.

Экономическій прогрессъ Соединенныхъ Штатовъ въ XIX вѣкѣ. Подъ такимъ заглавіемъ въ послѣднихъ номерахъ «Торгово-Промышленной Газеты» помѣщены двѣ корреспонденціи изъ Америки. Заключающіяся въ этихъ корреспонденціяхъ цифровой матеріалъ, въ сравненіи съ экономическимъ ростомъ европейскихъ государствъ, весьма интересенъ и поучителенъ. Ростъ населенія въ Соединенныхъ Штатахъ былъ безпримѣрный въ исторіи цивилизованнаго міра. По даннымъ цензса Соединенныхъ Штатовъ за сто лѣтъ (1800—1900 г.) населеніе увеличилось съ 5,308,483 человѣкъ до 76,300,000, т. е. въ 14 разъ. Народонаселеніе Европы за то-же время увеличилось съ 163,4 мил. до 370 мил., т. е. въ 2¼ раза. Весьма важнымъ факторомъ роста американскаго населенія явилась иммиграція. Съ 1816 г. въ Соединенные Штаты иммигрировало 18,000,000 душъ. Не менѣе значителенъ былъ ростъ торговли Соединенныхъ Штатовъ. Отпускъ товаровъ въ 1800 г. составлялъ 70,900,000 дол., въ 1900 онъ возросъ до 1,394,200,000 дол. или увеличился на 1,866%, ввозъ съ 91,200,000 возросъ до 849,900,000 дол. или на 831%, а общій оборотъ внѣшней торговли съ 162,100,000 до 2,243,900,000 дол. Вывозъ росъ гораздо скорѣе ввоза, и за все столѣтіе вывозъ равнялся 33,086,000,000, а привозъ 31,001,800,000 дол. Интересно, однако, что средній уровень всей внѣшней торговли на единицу населенія равнялся въ 1800 г.—30 дол. 50 цен., а въ 1900 г.—29 дол. 14 цен. Между тѣмъ, въ Европейскихъ странахъ средняя цифра оборота внѣшней торговли на душу населенія увеличилась—въ Великобританіи съ 31,52 дол. въ 1840 г., до 98 дол. въ 1897 г., во Франціи съ 8,47 до 38,70, въ Германіи съ 8 до 39,74 дол. Это объясняется тѣмъ, что Америка, какъ страна съ быстрымъ ростомъ населенія, имѣла громадный внутренній рынокъ. Ростъ торговли въ Европѣ съ 1840 по 1900 г. увеличивался въ слѣдующей прогрессіи: въ Великобританіи съ 851,000 дол. до 3,820,000, т. е. на 341%, во Франціи съ 268,000 до 1,510,000 т. е. на 428%, въ Германіи съ 263,000 до 2,078,000 и въ Голландіи съ 142,700 до 1,317,500 дол., т. е. 827%; торговля же Соединенныхъ Штатовъ за это время возросла на 910%. Одновременно съ ростомъ внѣшней торговли и въ особенности вывоза шло увеличеніе процента фабричныхъ продуктовъ въ общей суммѣ экспорта. Въ 1800 г. добыча желѣза во всемъ мірѣ равнялась 460,000 тоннъ. Америка почти не добывала желѣза. Теперь изъ 37,344,000 тоннъ выплавляемаго въ одинъ годъ чугуна Соединенные Штаты выплавляютъ 13,620,000 или 36%, больше, чѣмъ какая либо отдѣльная страна, даже на 58% больше Англіи. Въ 1850 г. вся добыча мѣди равнялась 32,500 тоннъ, изъ коихъ на долю Соединенныхъ Штатовъ выпадало лишь 5%. Въ 1898 г. добыто мѣди 432,900 тоннъ, изъ нихъ въ Америкѣ 263,625 тоннъ, т. е. болѣе 60%. Въ 1894 году въ Соединенныхъ Штатахъ добыли нефти 2,544 изъ 3,871 мил. галлоновъ міровой добычи, или 65% добычи. Добыча каменнаго угля съ 8 мил. тоннъ въ 1850 г. возросла въ 1899 г. до 225 мил. тоннъ, опередивъ Англію съ ея 220 мил. тоннъ добычи. Въ 1840 г. Соединенные Штаты производили 365,000 тоннъ хлопка изъ 545,000 тоннъ міровой добычи, т. е. 67%. Въ 1899 году міровое производство хлопка равнялось уже 12,949 тыс. тюковъ, изъ нихъ на долю Соед. Штатовъ приходилось 11,078 т. тюковъ, т. е. 86%. Число веретенъ съ 12,660,000 и. въ 1883 г. увеличилось въ 1899 г. до 17.937,135, т. е. увеличилось на 42%, тогда какъ въ Англіи за это время число веретенъ возросло лишь на 8%. Вывозъ хлопчато-бумажныхъ продуктовъ изъ Англіи за послѣдніе 8 лѣтъ почти не увеличился, въ С. Штатахъ почти удвоился, съ 11,809,000 дол. возросъ до 23,566,000 дол. За исключеніемъ послѣднихъ лѣтъ, сельское хозяйство С. Штатовъ своими огромными размѣрами затмевало всю промышленную дѣятельность страны. И теперь сельско-хозяйственные товары составляютъ ⅔ всего вывоза. Въ 1830 годахъ урожай хлѣбовъ въ С. Штатахъ равнялся 440 мил. бушелей изъ 4,042 мил. бушелей мірового урожая (11%), въ 1897 г. урожай возросъ до 2,586 мил. буш. изъ 9,122 мил. буш. (28,8%). Соединенные Штаты имѣютъ больше желѣзнодорожную сѣть, чѣмъ вся Европа. Въ 1840 г. весь міръ имѣлъ дорогъ 4,515 англ. миль, Европа 1679, Соед. Штаты 2,820; по послѣднимъ даннымъ міръ имѣлъ 432,788 анг. миль, Европа 153,106, Соед. Штаты 186,396. Заработная плата американскаго рабочаго подверглась слѣдующимъ колебаніямъ, считая нормальную рабочую плату въ 1860 году—100%. Въ 1800—1844 г.—87%, 1865—1869—154% и 1890—1899—159%. Какъ доказательство улучшенія положенія американской рабочей массы слѣдуетъ указать на ростъ вкладовъ въ сберегательныя кассы. Въ 1850 году было 108 кассъ, 251,354 вкладчика на сумму 43,431,130 дол., въ 1900 году число кассъ возросло до 1002, вкладчиковъ до 5,875,456 и сумма вкладовъ до 2,384,770,849 дол.

Вопросъ объ эксплоатаціи рѣчныхъ пороговъ и превращеніи ихъ механической энергіи въ электрическую энергію подвигается впередъ, хотя и остается въ сферѣ предварительной разработки. На послѣднемъ съѣздѣ русскихъ дѣятелей по водянымъ путямъ инженеръ Карауловъ сдѣлалъ интересный докладъ объ эксплоатаціи порогомъ на р. Волховѣ для движенія судовъ по Ладожскимъ обводнымъ каналамъ. Сила Волховскихъ пороговъ исчисляется въ 30,400 лошад. силъ, но для тяги судовъ потребуется приблизительно около 3,500 силъ, которые могутъ быть получены изъ 4 турбинъ по 840 силъ каждая. Тяга въ проектѣ предположена тоуэрная (цѣпная). Докладчикъ вычислилъ, что при этой системѣ тяга обойдется въ ¹/₉₀₀ коп. съ пуда и версты. Въ преніяхъ оппоненты полагали, что тяга обойдется въ ¹/₅₀₀ коп. съ пудо-версты, но и это былъ самый дешевый способъ перевозки, несмотря на то эксплоатація турбинъ лишь для нуждъ судоходства была, конечно, весьма нераціональной, такъ какъ сила не утилизировалась-бы большую часть года.

Если такіе результаты даютъ вычисленія для Волховскихъ пороговъ, то какія огромныя выгоды могли-бы дать Днѣпровскіе пороги для судоходства или для движенія поѣздовъ на прилегающихъ къ Екатеринославлю желѣзныхъ дорогахъ, не говоря о иныхъ промышленныхъ назначеніяхъ.

Телеграмма его королевскаго высочества великаго князя Черногоріи Николая Кіевскому славянскому благотворительному обществу. Въ отвѣтъ на привѣтственную телеграмму, посланную его королевскому высочеству великому князю Черногорскому Кіевскимъ славянскимъ обществомъ послѣ общаго собранія 4 февраля, предсѣдателемъ общества проф. Т. Д. Флоринскимъ получена утромъ 6 февраля изъ Рѣки телеграмма на сербскомъ языкѣ. Приводимъ русскій переводъ этой телеграммы: «Сердечно благодарю Кіевское славянское общество за выраженныя чувства и любезное вниманіе ко мнѣ. Я всегда ставилъ выше всего нашу святую православную вѣру, а вдохновляли меня вѣра въ наше славянское единство и любовь моихъ сѣверныхъ братьевъ. Живіо, Русскій Царь! Живіо русскій народъ!

Николай».

Общее собраніе Кіевскаго славянскаго благотворительнаго общества. 4 февраля въ залѣ Кіевскаго общества взаимнаго кредита состоялось, подъ предсѣдательствомъ проф. Т. Д. Флоринскаго, общее собраніе Кіевскаго славянскаго благотворительнаго общества. На собраніи, кромѣ членовъ общества, присутствовало довольно много посторонней публики.

По открытіи собранія проф. Т. Д. Флоринскимъ сдѣланъ былъ краткій докладъ о состояніи дѣлъ общества. Главными предметами дѣятельности общества въ 1900

МАТАДОРЪ МОНТЕСЪ. 3)

Разсказъ Франка Гарриса.

(Съ англійскаго).

(Продолженіе *).

Послѣ смерти отецъ вѣчно жаловался и ворчалъ; все было не такъ, все не по немъ, и бѣдная сестра, какъ ни выбивалась изъ силъ, ничѣмъ не могла ему угодить... Я думаю, она и замужъ то вышла только потому, что не могла выносить его вѣчныхъ попрековъ и брани. Во всякомъ случаѣ ей не посчастливилось, какъ старшимъ двумъ: мужъ ея былъ вдвое старше жены, сварливый и совсѣмъ непригодный къ работѣ; все хозяйство онъ взвалилъ на ея плечи, да еще ее-же попрекалъ и обижалъ на каждомъ шагу... Мѣсяца черезъ два послѣ свадьбы сестры, отецъ, которому въ то время было уже подъ пятьдесятъ, женился на совсѣмъ молоденькой дѣвушкѣ, дочери бѣдняка-крестьянина, не имѣвшаго мѣднаго гроша за душою... Онъ сообщилъ мнѣ о своемъ намѣреніи и на мои доводы отвѣтилъ, что въ домѣ невозможно обойтись безъ хозяйки. По своему онъ былъ, конечно, правъ. Но въ то время я былъ еще слишкомъ молодъ, чтобы понять практическую сторону дѣла, и слишкомъ нѣжно любилъ свою мать. Когда новая жена моего отца появилась въ нашемъ домѣ, я не возлюбилъ ее съ перваго взгляда, и мы никогда не могли мирно ужиться подъ одною кровлею...

Еще до женитьбы отца, въ самомъ началѣ лѣта, я въ первый разъ побывалъ въ циркѣ и видѣлъ бой быковъ. Отецъ и сестра настояли на томъ, чтобы я отправился туда вмѣстѣ съ ними, и я охотно уступилъ ихъ желанію. Никогда не забыть мнѣ этого дня! Я помиралъ со смѣху, глядя на пресловутыхъ chulos: **) они такъ уморительно подпрыгивали и такъ дрожали за свою драгоцѣнную жизнь! Но banderilleros ***) заинтересовали меня: ихъ обязанности требовали мужества и искусства; я понялъ это съ перваго взгляда. Но когда я ближе присмотрѣлся къ ихъ пріемамъ, я сразу почувствовалъ, что могъ-бы продѣлать то-же, что и они, не хуже этихъ опытныхъ бойцевъ. Третій или четвертый banderillero совсѣмъ не умѣлъ взяться за дѣло: онъ даже не могъ опредѣлить, какими глазами смотритъ на него быкъ, и такъ растерялся, что никакъ не могъ вонзить banderillo; одно изъ нихъ повисло на плечѣ бѣднаго животнаго, другое пролетѣло мимо. Что касается picadores, ****) они меня нисколько не интересовали: я не находилъ въ нихъ ни ловкости, ни знанія дѣла. Они могли производить впечатлѣніе развѣ только на невѣжественную толпу, которая жаждетъ крови и при этомъ ровно ничего не понимаетъ. Наконецъ, наступила очередь эспада. Вотъ когда я дѣйствительно увлекся, увлекся до самозабвенія! Господи, какъ это было прекрасно! Онъ хорошо изучилъ свое искусство, а его работа требовала подвижности, мужества и силы,—и все это было въ немъ на лицо. Я былъ страшно взволнованъ, и когда наконецъ быкъ, пораженный прямо въ сердце, упалъ на колѣни, и кровь алой струей брызнула изъ его ноздрей, я хлопалъ и кричалъ отъ восторга, пока совсѣмъ не охрипъ. Но даже въ этотъ первый день я не разъ замѣчалъ крупныя ошибки матадоровъ; сначала я недовѣрчиво относился къ своимъ наблюденіямъ, и мнѣ даже иногда казалось, что я еще недостаточно присмотрѣлся къ боямъ; но на практикѣ мое мнѣніе всегда оказывалось справедливымъ. Одинъ изъ матадоровъ не дождался даже, чтобы быкъ крѣпко сталъ на обѣ переднія ноги, нанесъ ударъ и, разумѣется, промахнулся... Мнѣ кажется, что вы не совсѣмъ меня поняли?

—Нѣтъ, я отчасти понимаю, хотя и не совсѣмъ ясно. Не будете-ли вы добры объяснить мнѣ свою мысль?

—Вотъ видите-ли, это очень просто. Пока быкъ стоитъ неувѣренно, его лопатки почти сходятся, совсѣмъ, какъ у человѣка, который откинетъ руки назадъ и выставитъ грудь впередъ; положимъ, онѣ и не совсѣмъ сходятся, но промежутокъ между ними недостаточно широкъ. А между тѣмъ, чѣмъ шире промежутокъ, тѣмъ выгоднѣе: и безъ того бойцу нужно много силы, чтобы проникать кожу въ палецъ толщиною, мускулы и сухожилья и попасть прямо въ сердце. Кромѣ того, нужно еще избѣгнуть позвоночника, а отъ него до лопатокъ не больше полутора дюйма разстоянія... Зачѣмъ-же создавать себѣ лишнія затрудненія? Вѣдь каждый боецъ имѣетъ успѣха!.. Я угадалъ все это съ перваго взгляда. И вотъ когда я видѣлъ, что матадоръ бросаетъ кинжалъ прежде, чѣмъ быкъ твердо станетъ на переднія ноги, я заранѣе зналъ, что или онъ никуда не годится, или, напротивъ, такъ ловокъ и силенъ, что не боится промаха. Одинъ изъ нихъ на дѣлѣ доказалъ свою несостоятельность: его кинжалъ скользнулъ по лопаткѣ, и быкъ почти поймалъ его на рога. Я сталъ насмѣшливо свистать: публика со всѣхъ сторонъ удивленно оглядывалась на меня. Этотъ мясникъ далъ пять промаховъ одинъ за другимъ прежде, чѣмъ ему удалось убить бѣдное животное. Тогда даже самый невѣжественный изъ зрителей понялъ, что я былъ вправѣ свистать ему. Это, навѣрное, былъ такой-же искусный матадоръ, какъ и вашъ знаменитый Мазантини.

—Нѣтъ, возразилъ я. На моихъ глазахъ Мазантини промахнулся два раза сряду, но пять разъ—никогда. Это ужъ слишкомъ несправедливо!

—А по моему, невозмутимо продолжалъ Монтесъ, кто попробовалъ одинъ разъ и далъ промахъ, тому не за чѣмъ больше выступать на арену. Но возвратимся къ моему разсказу. Въ тотъ день я убѣдился въ томъ, что съ успѣхомъ могъ сдѣлаться эспада. Я сомнѣвался только въ одномъ: удастся-ли мнѣ пойять характеръ другихъ быковъ, набранныхъ изъ различныхъ стадъ, такъ-же хорошо, какъ я понялъ нашихъ?.. Въ тотъ-же вечеръ я рѣшилъ переговорить объ этомъ съ отцомъ; но онъ находилъ, что бой удался, какъ нельзя лучше; а когда я сталъ ему указывать на ошибки и промахи матадоровъ, онъ расхохотался мнѣ въ лицо и, взявъ меня за руку, сказалъ:

—Тебѣ придется хорошенько развить свои мышцы прежде, чѣмъ пытаться кинжаломъ убить быка, даже крѣпко связаннаго веревками.

Отецъ очень гордился своимъ высокимъ ростомъ и недюжинной силой. Мнѣ показалось, что его слова не совсѣмъ лишены основанія, и въ мою душу закралось сомнѣніе. Между тѣмъ отецъ говорилъ о томъ, что можетъ заработать искусный и опытный матадоръ: одинъ удачный бой, и онъ обезпеченъ на всю жизнь. Даже banderillos, и тѣ получали на мой взглядъ бѣшеныя деньги. Всю ночь напролетъ я обдумывалъ то, что видѣлъ и слышалъ въ этотъ день, только подъ утро мнѣ удалось, наконецъ, уснуть, и я видѣлъ себя во снѣ знаменитымъ эспада; я былъ богатъ и женатъ на красавицѣ съ золотыми кудрями. Сладкія дѣтскія грезы!

На другой-же день я сталъ упражняться со своими быками: я началъ съ того, что раздразнилъ одного изъ нихъ, и когда онъ, освирѣпѣвъ, бросился на меня, я какъ настоящій chulo, ловко отскочилъ въ сторону. Продѣлавъ этотъ опытъ нѣсколько разъ, я попытался отскакивать какъ можно позже и ровно на столько, на сколько было необходимо, чтобы не попасть на рога: это было тѣмъ легче, что мнѣ въ короткое время удалось изучить уловки каждаго изъ нашихъ быковъ. Чѣмъ старше животное, тѣмъ неповоротливѣе становится его шея и меньше кругъ, который можетъ описать его голова. Въ то-же утро я на дѣлѣ убѣдился въ томъ, что, по крайней мѣрѣ, съ нашими быками, я заткну за поясъ любого изъ тѣхъ chulos, которыхъ наканунѣ видѣлъ въ циркѣ. Тогда я сталъ успокаивать остервенившихся животныхъ, что оказалось очень труднымъ; потомъ я возвратился къ своей лошадкѣ, чтобы почитать и помечтать.

На другой день я попробовалъ свои силы въ роли banderillero и тотчасъ-же замѣтилъ, какое важное значеніе имѣетъ въ этомъ случаѣ знакомство съ характерными особенностями животнаго: я всегда заранѣе предвидѣлъ, въ какую сторону мнѣ придется отскочить, чтобы избѣгнуть нападенія; уже по одному наклону его головы я догадывался, куда онъ намѣренъ направить свой ударъ. Искусство ловко вонзить banderillo казалось мнѣ дѣтской забавой, по крайней мѣрѣ съ нашими быками.

Труднѣе всего оказалось попытать счастья въ качествѣ матадора: у меня не было кинжала; да и быкъ, въ котораго я цѣлилъ, былъ недостаточно утомленъ и ни одной минуты не хотѣлъ постоять спокойно. Но я все таки упорно стремился къ своей цѣли. Въ этомъ занятіи было какое-то неотразимое обаяніе, которому я не въ силахъ былъ противиться... Нѣсколько дней спустя, вооруженный чѣмъ-то похожимъ на *capa* *), я завлекъ одного быка въ сторону, подальше отъ стада, и до тѣхъ поръ раздражалъ его, пока онъ совсѣмъ не выбился изъ силъ. Сначала я изобразилъ chulo, и могъ теперь отскакивать не больше, какъ на одинъ-два дюйма въ сторону; потомъ я исполнилъ обязанности banderillero; ловко ускользнувъ отъ направленныхъ въ меня роговъ, я двумя палками сталъ наносить удары по шеѣ животнаго. Когда быкъ былъ достаточно измученъ, я подошелъ поближе со своею *capa* въ рукахъ и убѣдился, что теперь онъ весь въ моей власти. Съ перваго опыта я понялъ, что вся ярость быка обращена на безобидный кусокъ красной матеріи, а совсѣмъ не на противника; впро-

чемъ, попадаются иногда и такіе коварные быки, которые такъ и норовятъ поднять на рога самого бойца.

Изо дня въ день повторялъ я свои опыты и такъ успѣшно, что въ одинъ прекрасный день отецъ обратилъ вниманіе на жалкій, измученный видъ нашихъ быковъ. И не удивительно! Вѣдь пастбище служило намъ ареной! какъ тутъ было не похудѣть! Наконецъ, я рѣшилъ изобразить матадора (единственная роль, которая не на шутку меня увлекала) съ быкомъ, который не былъ-бы предварительно измученъ и доведенъ до полнаго безсилія. Тогда начался цѣлый рядъ трудныхъ опытовъ, которые и сдѣлали изъ меня настоящаго эспада.

Не берусь описывать вамъ эти опыты: вѣдь власть надъ животнымъ приходитъ не сразу; иногда вдругъ замѣтишь, что сегодня легко и свободно продѣлываешь то, чего не могъ сдѣлать еще вчера. Все зависитъ отъ болѣе или менѣе близкаго знакомства съ характеромъ животнаго. Говорятъ, пастухъ сразу отличитъ овцу своего стада среди тысячи другихъ, между тѣмъ, на мой взглядъ, всѣ онѣ одинаково глупы; такъ точно и я въ совершенствѣ научился темпераментъ и отличительныя черты каждаго изъ своихъ быковъ. Мнѣ трудно было-бы объяснить вамъ, какимъ образомъ я этого достигъ; вотъ почему я такъ подробно описалъ свои первые шаги на этомъ поприщѣ. Дальше мнѣ придется говорить о многомъ, что вамъ еще не извѣстно; быть можетъ, вы даже не повѣрите мнѣ... Впрочемъ, какъ знаете...

—О нѣтъ, совсѣмъ напротивъ, прервалъ я его рѣчь; вы такъ ясно и образно разсказали мнѣ о своихъ первыхъ опытахъ, пролили столько свѣта на нѣкоторые темные для меня вопросы, что я безусловно повѣрю каждому вашему слову.

Старый Монтесъ невозмутимо продолжалъ свою рѣчь, какъ будто и не слыхалъ моихъ возраженій.

—Три слѣдующіе года оставили неизгладимый слѣдъ въ моей памяти...

Мачиха чувствовала мое враждебное отношеніе къ ней и всѣми силами старалась мстить мнѣ: чего только не придумывала она, чтобы измучить и оскорбить меня; но она дѣлала это такъ искусно, что мнѣ, повидимому, не на что было пожаловаться. Да, ловкая это была женщина и умѣла прятать концы въ воду! Весною, когда мнѣ исполнилось девятнадцать лѣтъ, я рѣшительно заявилъ отцу о своемъ намѣреніи отправиться въ Мадридъ и попытать тамъ счастья въ циркѣ. Отецъ понималъ, что ему не удастся заставить меня отказаться отъ этой мысли, и онъ поневолѣ долженъ былъ отпустить меня. И вотъ я покинулъ родной кровъ и пѣшкомъ отправился въ Севилью. Дорогою я нанимался въ разные цирки, чтобы заработать хоть немного денегъ, и исполнялъ тамъ всевозможныя обязанности: кормилъ быковъ, помогалъ выводить ихъ на арену и т. д. Во время этого путешествія мнѣ удалось пріобрѣсти друга: это былъ

году были: 1) забота объ оказаніи помощи славянской учащейся молодежи, 2) забота о посылкѣ русскихъ книгъ въ славянскія земли и 3) поддержаніе культурныхъ связей съ славянскими землями. Главное значеніе въ дѣятельности общества имѣетъ оказаніе помощи учащимся славянамъ. Всего за годъ оказано 117 пособій на сумму 2,238 руб. Размѣръ одного пособія колебался отъ 5 до 100 руб. Получившіе пособія по національностямъ распредѣляются такъ: 47 болгаръ, 33 серба изъ королевства, 15 черногорцевъ, 11 герцеговинцевъ и т. д. Предсѣдатель общества отмѣтилъ то обстоятельство, что число учащихся славянъ въ кіевскихъ школахъ возрастаетъ, между тѣмъ какъ средства общества не только не увеличиваются, но даже уменьшаются. На посылку русскихъ книгъ въ славянскія земли употреблено всего 133 р. Больше всего требуется книгъ въ Зарубежную Русь, гдѣ, какъ извѣстно, происходитъ ожесточенная борьба между сторонниками культурнаго единенія съ остальной Русью и украинофилами, т. е. галицкими литературными сепаратистами. Партія, стремящаяся къ единенію съ Русью, должна быть поддержана извнѣ. Въ этомъ—святая обязанность всего русскаго общества. Недостаточность средствъ Кіевскаго славянскаго общества не позволяетъ ему оказать существенную помощь нашимъ зарубежнымъ братьямъ. Въ виду этого общество предполагаетъ обратиться къ авторамъ и издателямъ русскихъ книгъ, газетъ и журналовъ, и вообще къ добрымъ русскимъ людямъ съ воззваніемъ объ оказаніи славянскому обществу содѣйствія въ организаціи этой помощи объ оказаніи ему содѣйствія въ этомъ отношеніи. Всѣхъ расходовъ въ 1900 году общество имѣло 3,004 руб. На приходѣ-же за годъ поступило всего 2,138 руб.; если присоединить сюда остатокъ отъ предыдущаго года въ 469 руб., то и получится всего 2,607 руб. Доходъ минувшаго года по сравненію съ 1899 годомъ сократился на 650 руб. Объясняется это, главнымъ образомъ, тѣмъ, что устраиваемая ежегодно лоттерея въ 1900 году не была разрѣшена.

Въ заключеніе проф. Т. Д. Флоринскій, охарактеризовавъ дѣятельность намѣстника Кіево-Печерской лавры архимандрита Антонія, праздновавшаго въ минувшемъ году 50-лѣтіе своего пастырскаго служенія, и извѣстнаго галицкаго ученаго и патріота каноника Антонія Петрушевича, которому недавно исполнилось 80 лѣтъ, предложилъ избрать ихъ въ почетные члены общества. Предложеніе это было единогласно принято.

Затѣмъ секретарь общества И. Э. Глокке прочиталъ сообщеніе на тему «Николай I, князь черногорскій, и его литературная дѣятельность». Сдѣлавъ бѣглый историческій очеркъ сербскаго народа отъ половины VII вѣка до Косовской битвы, послѣ которой политическая независимость Сербіи пала, докторъ сообщенія указалъ, что одно племя сербское никогда не теряло своей свободы, это—герои-черногорцы, которыми вотъ уже 40 лѣтъ правитъ нынѣ великій князь Николай I. Державный вождь славнаго народа получилъ образованіе въ Тріестѣ и Парижѣ. Вступилъ онъ на престолъ въ 1860 году, 20 лѣтъ отъ роду. За 40 лѣтъ правленія онъ очень много сдѣлалъ для Черногоріи, благоустроилъ страну во всѣхъ отношеніяхъ и сильно поднялъ ея благосостояніе. Въ отношеніи внѣшней политики Николай I всегда и неизмѣнно стремился къ полному единенію и солидарности съ Россіей. Вотъ почему Императоръ Александръ III назвалъ его «единственнымъ и самымъ горячимъ другомъ Россіи».

Вѣнценосный самодержецъ Черногоріи, будучи замѣчательнымъ администраторомъ и мудрымъ политикомъ, въ то-же время является весьма талантливымъ поэтомъ. Поэтическое вдохновеніе его выливается по преимуществу въ формѣ лирическихъ стихотвореній. Послѣднія вышли въ свѣтъ двумя изданіями въ 1889 и 1894 гг. Лирика князя носитъ по преимуществу патріотическій характеръ. Многія изъ его лирическихъ стихотвореній слились съ народными произведеніями и сдѣлались достояніемъ всего сербскаго народа. Перу царственнаго поэта принадлежитъ также много эпическихъ и драматическихъ произведеній. Изложивъ содержаніе нѣкоторыхъ изъ нихъ, авторъ сообщенія указалъ, что въ лицѣ князя Николая I славяне имѣютъ весьма талантливаго выразителя идеи культурнаго и политическаго единенія всѣхъ славянскихъ народовъ, какъ свободныхъ, такъ и тѣхъ, которые продолжаютъ еще стонать подъ игомъ австро-венгерскимъ и турецкимъ. Живіо князь Никола! закончилъ Н. Э. Глокке свое сообщеніе, которое было покрыто апплодисментами.

По выслушаніи этого сообщенія, собраніе, согласно предложенію проф. П. Д. Флоринскаго, единогласно постановило послать привѣтъ князю Николаю I отъ имени общества привѣтствіе, которое было редактировано въ слѣдующей формѣ: «Черногорія, Цетинье. Его королевскому высочеству великому князю Николаю I. Кіевское славянское общество, выслушавъ сегодня въ общемъ собраніи сообщеніе о литературной дѣятельности вашего высочества, своего почетнаго члена, пользуется случаемъ выразить удивленіе вашему поэтическому генію и высказать вашему высочеству пожеланія еще долго оставаться гордостью и славой поэзіи славянства и доблестнымъ вождемъ нашего геройскаго намъ русскимъ братскаго народа. Предсѣдатель профессоръ Флоринскій».

Закончилось собраніе сообщеніемъ Д. У. Яновича на тему «Международно-правовое положеніе Босніи и Герцоговины». Какъ извѣстно, турецкія провинціи Боснія и Герцоговина «временно оккупированы» Австро-Венгріей. Но эта временная оккупація, повидимому, превращена въ вѣчное фактическое владѣніе. Г. Яновичъ изобразилъ затѣмъ въ самыхъ мрачныхъ краскахъ режимъ правителя этихъ несчастныхъ провинцій крещенаго еврея Каллая, со всѣми ужасами этого режима. Въ основѣ каллаевскаго режима лежитъ безпощадное и безпрестанное гоненіе на все славянское и православное. Коренные жители провинцій систематически разоряются всѣми мѣрами, какъ законными, такъ и незаконными. Свобода мысли и религіи подавлена. Всякое выраженіе симпатіи къ славянству и къ Россіи считается преступленіемъ. Во избѣжаніе общественно-европейскаго контроля, страна окружена словно китайской стѣной. Боснія и Герцоговина платятъ болѣе 20 милліоновъ гульденовъ налоговъ. Изъ нихъ болѣе 8 милліоновъ употребляется на расходы по управленію страной, тогда какъ во всей Сербіи для этой цѣли употребляется не болѣе 2 милліоновъ. Не удивительно, что коренное населеніе тонетъ во мракѣ невѣжества и въ нищетѣ. Параллельно съ этимъ съ каждымъ днемъ растетъ массовая иммиграція неславянскаго элемента. Въ военномъ отношеніи Австро-Венгрія сдѣлала все, чтобы навсегда оставить во владѣніи Габсбурговъ эти провинціи. На границахъ ихъ возведенъ рядъ крѣпостей. Въ странѣ содержится 75,000 войска. Право надзора за исполненіемъ Австріей своихъ обязательствъ со стороны державъ, подписавшихъ берлинскій трактатъ, оказалось мертвой буквой. А постройка громадной важности стратегическихъ желѣзныхъ дорогъ является со стороны Австро-Венгріи настоящимъ нарушеніемъ status quo ante на Балканскомъ полуостровѣ. Это нарушеніе, оставшееся безъ протеста, нанесло престижу Россіи большой ударъ. И нѣтъ сомнѣнія, что въ одно прекрасное время Австрія именемъ тройственнаго союза и Англіи инкорпорируетъ Боснію и Герцоговину. Разобравъ затѣмъ положеніе названныхъ провинцій съ точки зрѣнія международнаго права, авторъ сообщенія пришелъ къ тому несомнѣнному заключенію, что Боснія и Герцоговина по прежнему остаются составными частями Турціи, суверенитету которой надъ этими провинціями никакого ущерба произволъ Австріи не можетъ нанести. Такъ это понимали и делегаты Англіи на берлинскомъ конгрессѣ, Салисбюри и Биконсфильдъ, по предложенію которыхъ Боснія и Герцоговина были переданы во «временное» управленіе Австріи, впредь до установленія въ нихъ порядка. Вотъ почему султанъ во всякое время можетъ обратиться къ державамъ, подписавшимъ берлинскій трактатъ съ требованіемъ о возвращеніи обратно этихъ провинцій. Въ заключеніе Д. У. Яновичъ выразилъ пожеланіе, чтобы Боснія и Герцоговина не были включены въ составъ Австро-Венгріи, и чтобы эти провинціи были спасены для славянства. Этого требуютъ не только интересы славянства, но и политическое могущество Россіи. Сообщеніе Д. У. Яновича было покрыто апплодисментами.

◆Попечитель Кіевскаго учебнаго округа, тайный совѣтникъ **В. В. Вельяминовъ-Зерновъ**, выѣхалъ 6 февраля въ Волынскую губернію для осмотра учебныхъ заведеній.

◆**Кіевская контрактовая ярмарка.** Характеръ контрактовой или срѣтенской ярмарки, предметы товаро-оборота, пріемы купли-продажи, торговые обычаи—все крайне своеобразно и существенно разнится отъ пріемовъ и обычаевъ, установившихся на большихъ ярмаркахъ центральной и восточной Россіи и Сибири. Контракты имѣютъ свою физіономію, сложившуюся исторически и подчиненную мѣстнымъ условіямъ и мѣстнымъ нуждамъ. Начнемъ съ того, что человѣку, не посвященному въ хозяйственно-экономическій строй громаднаго, богато-одареннаго природою, придѣпровья, поверхностному наблюдателю, контрактовая ярмарка кажется чѣмъ то непонятнымъ, какою-то пародіею на ярмарку. Многіе думаютъ, что большая ярмарка—это сосредоточіе оптоваго торга наличными товарами, массами подвозимаго въ разъ навсегда установленное мѣсто, пріуроченное къ извѣстному времени. И тѣни ничего подобнаго въ Кіевѣ нѣтъ. Пріѣхавшіе въ Кіевъ торговцы, устроившіе свои лавочки по обыкновенію въ контрактовомъ домѣ и на Подолѣ, торгуютъ въ розницу разнаго рода предметами комфорта и первой необходимости. Вмѣстѣ съ художественно выполненною и дорогою вазою и сравнительно цѣнными кавказскими издѣліями изъ бѣлаго металла, коврами и шелковыми матеріями изъ Персіи, продаются посредственныя сласти, сомнительнаго качества рыбный товаръ, посредственная обувь и одежда, казанское мыло, приготовленное въ Кіевѣ, работы вятскихъ кустарей, грубоватыя игрушки и проч. Въ торговомъ домѣ и на площади толпится ежедневно масса публики, главнымъ образомъ, горожанъ и уличныхъ мальчишекъ, тутъ же назойливо предлагающихъ игрушки и забавы: «средство отъ любви», тещу, умирающаго черта и пр. Вотъ полная картина видимой для всѣхъ ярмарки. Все это напоминаетъ заурядные столичные базары—вербный въ Москвѣ и на Марсовомъ полѣ, въ Петербургѣ.

Между тѣмъ, въ дѣйствительности, контрактовая ярмарка имѣетъ громадное хозяйственно-экономическое значеніе для всей Юго-Западной Россіи. Обороты контрактовой ярмарки весьма значительны и простираются на нѣсколько десятковъ милліоновъ рублей. Но обороты эти для большинства публики остаются невидимыми. Въ теченіе ярмарочнаго времени въ многочисленныхъ кіевскихъ кредитныхъ учрежденіяхъ, въ конторахъ крупныхъ торгово-промышленныхъ домовъ, у банкировъ и дисконтеровъ, въ техническихъ конторахъ и въ гостиницахъ, а также во временно занятыхъ пріѣзжими дѣльцами помѣщеніяхъ идетъ напряженная и усиленная работа. Контрактовая ярмарка—это время разсчетовъ по прежнимъ сдѣлкамъ и моментъ заключенія новыхъ запродажъ. Въ Кіевъ на ярмарку крупныхъ партій наличнаго товара не привозятъ вовсе. Въ Кіевѣ на ярмаркѣ должны быть на лицо—деньги, кредитоспособность и запродажное условіе. Контрактовая ярмарка рѣзко отличается отъ другихъ еще и тѣмъ, что это ярмарка не однѣхъ только торгово-промышленныхъ сферъ, но и ярмарка земледѣльцевъ, т. е. сельско-хозяйственная. На ярмарку съѣзжаются люди самыхъ разнородныхъ профессій: сахаро-заводчики, лѣсопромышленники, представители машиностроительныхъ и желѣзодѣлательныхъ заводовъ русскихъ и заграничныхъ, уполномоченные угольныхъ копей, подрядчики, посредники, мишурисы, представители сѣменныхъ фирмъ и заводовъ земледѣльческихъ машинъ, сельскіе хозяева, судовладѣльцы, хлѣбные торговцы и масса служащихъ по разнымъ профессіямъ, ищущихъ мѣстъ. Изъ этого краткаго перечня уже видно, насколько разнообразна и разнохарактерна дѣятельность ярмарки и сколь широко захватываетъ она интересы населенія края.

Промышленность и сельское хозяйство, района, тяготѣющаго къ Кіеву, на контрактахъ, можно сказать, подводятъ итоги прошлому году и выясняютъ условія предстоящей кампаніи. Въ области акціонернаго дѣла въ ярмаркѣ обыкновенно пріурочиваются общія собранія пайщиковъ многочисленныхъ у насъ акціонерныхъ и паевыхъ предпріятій для утвержденія отчетовъ за минувшій операціонный годъ, распредѣленія прибылей и утвержденія и разсмотрѣнія смѣтъ и плана дѣйствій на будущій періодъ. Вновь организуемыя предпріятія осуществляются тоже на контрактахъ. Свекловичная промышленность, изъ года въ годъ развивающаяся, дала значительный толчекъ контрактамъ въ смыслѣ ихъ дальнѣйшаго развитія. Промышленность эта на ярмаркѣ окончательно учитываетъ результаты производства, ликвидируетъ остатки наличнаго сахара и производитъ запродажи будущаго песка. Сверхъ сего, на контрактахъ сахарозаводчики покупаютъ машины для ремонта и расширенія заводовъ, свеклу, сѣмена свекловичныя, топливо, холстъ и другіе предметы, необходимые для будущаго производства, наконецъ, нанимаютъ и вообще пополняютъ штатъ служащихъ. Тутъ-же улаживаются всѣ кредитныя операціи: оплачиваются векселя, вырабатываются новые кредиты, устраиваются займы. Какъ видно изъ сказаннаго, для удовлетворенія потребностей одной лишь этой промышленности необходимо значительное число контрагентовъ по самымъ разнообразнымъ отраслямъ торговли, промышленности и сельскаго хозяйства. Покупки перечисленныхъ предметовъ сахарными заводами производятся: у фабрикантовъ и вообще у торговцевъ главнымъ образомъ на срокъ, съ разсчетомъ нерѣдко на будущей ярмаркѣ, а у земледѣльцевъ, арендаторовъ и пр. съ выдачею довольно крупныхъ авансовъ. На второмъ мѣстѣ, по суммѣ ярмарочныхъ оборотовъ, стоитъ сельское хозяйство и тѣсно связанныя съ нимъ производства. Сельскіе хозяева, кромѣ продажи свекловицы, запродаютъ нерѣдко на контрактахъ хлѣба будущаго урожая, какъ-то: пшеницу, масличныя сѣмена и стручковыя растенія; покупаютъ сами земледѣльческія машины, сѣмена улучшенныхъ породъ, удобреній и проч.; сдаютъ земли въ аренду и сами арендуютъ; продаютъ имѣнія, устраиваютъ займы и вообще финансируютъ свое хозяйство для предстоящихъ весенникъ и лѣтнихъ работъ. Въ области горной и вообще металлургической на ярмаркѣ принимаютъ заказы на поставку угля, разнаго рода металловъ и издѣлій изъ нихъ; принимаются заказы на постройку цѣлыхъ новыхъ заводовъ—сахарныхъ, винокуренныхъ, лѣсопиленныхъ и проч. Лѣсопромышленники на контрактахъ продаютъ круглый лѣсъ (колоды), дрова и клепку для сахарныхъ заводовъ, а также заграничные лѣсные матеріалы. Судовладѣльцы принимаютъ подряды на перевозку грузовъ водою по открытіи навигаціи; зафрендовываются на сроки цѣлые суда и пароходы; покупаютъ новыя суда и пр.

Къ контрактовой ярмаркѣ также пріурочиваются общія собранія ученыхъ обществъ, занимающихся разработкою вопросовъ, относящихся къ мѣстной промышленности и сельскому хозяйству—техническаго и сельскохозяйственнаго, а также разнаго рода институтій, болѣе практическаго характера. Здѣсь, на засѣданіяхъ, происходитъ обмѣнъ мыслей по разнаго рода сельскохозяйственнымъ и техническимъ вопросамъ и сообщаются новости и достигнутые за минувшій годъ результаты въ области сахароваренія, винокуренія и сельскохозяйственной техники.

Въ заключеніе мы должны сказать, что установившееся среди публики мнѣніе объ упадкѣ контрактовой ярмарки и раздающіеся время отъ времени на эту тему голоса въ періодической печати ровно ни на чемъ не основаны. Контрактовая ярмарка скорѣе развивается, нежели падаетъ; развитіе ея идетъ рука объ руку съ развитіемъ производительныхъ силъ всего придѣпровья. Она подъ вліяніемъ экономическо-хозяйственныхъ факторовъ только нѣсколько перемѣнила свою физіономію, но отнюдь не утратила своего значенія. **И. П.**

◆**Снѣжныя метели въ районѣ Юго-Западныхъ жел. дорогъ.** 1 февраля на южномъ участкѣ Юго-Западныхъ жел. дорогъ, между Бирзулой и Одессой, а также на Бессарабской и Новоселицкихъ вѣтвяхъ и на Фастовской линіи начались снѣжные заносы, при довольно сильномъ сѣверо-западномъ вѣтрѣ. Вездѣ въ мѣстахъ заносовъ немедленно были сосредоточены значительныя рабочія силы, причемъ управленіе Юго-Западныхъ жел. дорогъ, какъ и во время недавнихъ громадныхъ снѣжныхъ бурь, опять обратилось къ содѣйствію воинскихъ командъ. Въ интересахъ предупрежденія остановокъ въ движеніи поѣздовъ, опасность которыхъ стала замѣтно увеличиваться, 2 февраля, по распоряженію штаба Кіевскаго военнаго округа была отправлена изъ Кіева въ Казатинъ военная команда въ 600 человѣкъ. Кромѣ того, въ распоряженіе управленія Юго-Западныхъ жел. дорогъ были предоставлены нижніе чины Украинскаго пѣхотнаго полка, квартирующаго въ Виннице, и 12 стрѣлковаго полка, только на дняхъ возвратившагося съ Дальняго Востока и квартирующаго въ Жмеринкѣ. Къ вечеру 2 февраля метель замѣтно подвинулась къ сѣверу и стала разыгрываться въ окрестностяхъ Казатина, такъ что пассажирскіе поѣзда стали сильно запаздывать; къ ночи 2 февраля пришлось остановить на нѣкоторыхъ участкахъ товарное движеніе. Благодаря непрерывнымъ работамъ, продолжавшимся всю ночь съ 2 на 3 февраля, удалось предупредить пріостановку пассажирскаго движенія даже на наиболѣе занесенныхъ участкахъ, между Раздѣльной и Выгодой и между Казатиномъ и Голендрами. На этотъ разъ и американскій паровой плугъ-снѣгоочиститель оказался очень полезнымъ. Метелью былъ навалены на пути снѣгъ хотя и довольно толстымъ слоемъ, до 1 аршина, но снѣгъ былъ рыхлый, такъ что паровой плугъ все время курсировалъ между Одессой и Бирзулой, давая возможность поддерживать непрерывное движеніе поѣздовъ. 4 февраля метель особенно усилилась между Казатиномъ и Винницей, за то нѣсколько утихла на югѣ. Подъ самымъ Казатиномъ въ снѣгу застрялъ смѣшанный поѣздъ № 13, такъ что пассажировъ съ него пришлось пересадить на поѣздъ № 5, поданный по параллельному пути. Составъ засѣвшаго въ снѣгу поѣзда удалось высвободить только къ вечеру. Пути же были расчищены лишь ночью. 5 февраля метель стала стихать на сѣверномъ участкѣ и на Фастовской линіи; вмѣстѣ съ тѣмъ она, при сильномъ сѣверо-восточномъ вѣтрѣ, возобновилась на югѣ. Вслѣдствіе этого возстановленное вездѣ товарное движеніе пришлось опять закрыть на занесенныхъ участкахъ до 6 февраля. Всю ночь на 6 февраля и днемъ 6 февраля метель продолжалась на южномъ участкѣ, отъ Одессы до Бирзулы, и на Елисаветградской вѣтви. Для поддержанія движенія на всѣхъ участкахъ, гдѣ продолжались заносы, производилась, при помощи 5,000 человѣкъ солдатъ и вольнонаемныхъ рабочихъ, постоянная перестановка щитовъ, что благодаря періодичности и непродолжительности метелей, гарантируетъ желѣзнодорожный путь отъ большихъ на немъ отложеній снѣга. Расчистка пути продолжается безпрерывно, днемъ и ночью, при помощи множества людей, обыкновенныхъ снѣжныхъ плуговъ и парового снѣгоочистителя. Благодаря этому, а также благодаря сравнительной малоснѣжности метелей, до сихъ поръ удавалось безпрерывно поддерживать пассажирское движеніе. Въ настоящее время масса рабочихъ, особенно солдатъ, занята расчисткой путей и стрѣлокъ на большихъ станціяхъ, каковы: Фастовъ, Казатинъ, Христиновка, Бирзула, Раздѣльная и Одесса. Метели начала февраля не были предсказаны метеорологами. Лишь 4 февраля управленіе Юго-Западныхъ жел. дорогъ получило отъ Петербургской Главной физической обсерваторіи довольно неопредѣленную телеграмму. Послѣдняя гласила: «Вѣтеръ, снѣгъ», но гдѣ надо было ожидать этихъ вѣтра и снѣга, не было сказано. Управленіе Юго-Западныхъ жел. дорогъ предполагаетъ, что переживаемая нынѣ серія метелей въ ближайшемъ времени должна закончиться, хотя, вообще говоря, февраль въ этомъ отношеніи—еще опасный мѣсяцъ.

Къ сказанному можемъ добавить, что и на линіяхъ Кіевъ—Курскъ и Кіевъ—Ромодань, Московско-Кіево-Воронежской жел. дороги, также наблюдаются въ послѣдніе дни значительныя метели, сопровождающіяся заносами путей. Пассажирскіе поѣзда вслѣдствіе этого приходятъ съ запаздываніями.

◆**Балъ цвѣтовъ**, устроенный, 3 февраля, въ залѣ купеческаго собранія въ пользу дневныхъ пріютовъ для дѣтей рабочаго класса, привлекъ многочисленную публику, несмотря на значительную входную плату. Входная лѣстница и залъ декорированы были «въ декадентскомъ вкусѣ», какъ пояснила афиша. Надъ лѣстницей подымался весьма неизящный, на обычный взглядъ, и, быть можетъ, очаровательно-прелестный съ декадентской точки зрѣнія, шатеръ изъ лентъ. Балюстрада хоръ задрапирована была причудливо размалеванной матеріей; по карнизу хоръ шелъ бордюръ изъ подсолнуховъ, изъ мака, изъ какихъ-то невѣдомыхъ цвѣтовъ съ длиннѣйшими хвостами. Дамы, посѣтившіе балъ, щеголяли изящными туалетами, убранными живыми и искусственными цвѣтами. Для кавалеровъ обязательны были бутоньерки. Кто являлся безъ бутоньерки, того заставляли покупать бутоньерку у входа въ залъ по цѣнѣ, разумѣется, благотворительной. Бутоньерками торговали бойко. Бойко торговали шампанскимъ, фруктами и прохладительными напитками какъ въ кіоскахъ, стоявшихъ по угламъ зала у колоннъ, такъ и въ благотворительномъ буфетѣ, устроенномъ въ центральной гостиной. Шла также оживленная переписка при содѣйствіи почтальоновъ «летучей почты». Танцы продолжались до шести часовъ утра.

◆**Генералъ-майоръ А. А. Скальскій.** (Некрологъ). Въ ночь на 26 января, на 57 году жизни, скончался въ Варшавѣ, помощникъ начальника инженеровъ Варшавскаго военнаго округа, инженеръ-генералъ-майоръ **Александръ Александровичъ Скальскій**. Происходилъ онъ изъ дворянъ Волынской губерніи. Свое военное воспитаніе и образованіе онъ получилъ въ Кіевскомъ кадетскомъ корпусѣ и Константиновскомъ военномъ училищѣ, а спеціальное—въ Николаевской инженерной академіи. Одновременно съ переводомъ въ корпусъ военныхъ инженеровъ въ 1867 году покойный былъ назначенъ на службу въ Варшавскій округъ, въ которомъ и прослужилъ безпрерывно 33 года до дня своей смерти, при чемъ 31 годъ онъ прожилъ въ самой Варшавѣ. Поднимаясь постепенно по ступенямъ военно-іерархической лѣстницы, покойный, какъ передаетъ «Варш. Днев.», въ ноябрѣ 1899 года былъ назначенъ на должность помощника начальника инженеровъ Варшавскаго военнаго округа.

◆Въ виду того, что съ 1 марта этого года подлежитъ введенію въ дѣйствіе Высочайше утвержденный 10 іюня 1900 года **новый уставъ о гербовомъ сборѣ**, кіевскій полицеймейстеръ сдѣлалъ предложеніе всѣмъ подвѣдомственнымъ ему чинамъ городской полиціи и участковыхъ управленій, совершающимъ, выдающимъ и принимающимъ бумаги и документы, нынѣ-же ознакомиться лично, а приставамъ познакомить своихъ подчиненныхъ, какъ съ означеннымъ уставомъ, такъ и съ инструкціей, преподанной министромъ финансовъ о примѣненіи такового и съ 1 марта строго соблюдать новый уставъ о гербовомъ сборѣ.

◆**Бѣшеныя деньги.** Бывшій вице-президентъ Московскаго рысистаго и скакового общества кн. Д. О. въ замѣткѣ, напечатанной въ «Новомъ Времени», говоритъ, что это общество построило бесѣдку, которая обошлась въ 1,700,000 руб. Оказывается далѣе, что въ этомъ любительскомъ обществѣ вся администрація получаетъ весьма крупные оклады жалованья. Несмотря на большіе доходы отъ тотализатора Московское общество дошло до того, что вынуждено было занять у петербургскаго рысистаго общества 300,000 р. на расходы.

◆**Переселеніе.** Какъ уже извѣстно, изъ Европейской Россіи въ нынѣшнемъ году разрѣшено Главнымъ переселенческимъ управленіемъ переселить въ Южно-Уссурійскій край 7,000 крестьянъ, желающихъ оставить родныя мѣста по разнымъ причинамъ, главнымъ образомъ экономическимъ. Переселеніе въ этомъ году, какъ и всегда, будетъ производиться весной, при чемъ переселенцы начнутъ отправляться въ далекую сторону съ открытіемъ рейсовъ пароходовъ Добровольнаго флота на Дальній Востокъ. При этомъ изъ всего разрѣшеннаго къ переселенію числа крестьянъ, изъ Юго-Западнаго края разрѣшено переселить 5,000 человѣкъ, а остальные 2,000 падаютъ на другія нѣсколько губерній. Пока еще всѣ переселенческія партіи въ Юго-Западномъ краѣ не составлены, но, по имѣющимся уже даннымъ, предполагаютъ, что изъ Волынской губерніи будетъ переселено не болѣе 1,000 человѣкъ, изъ Подольской—менѣе этого числа, такъ что все остальное количество предполагается пополнить крестьянами Кіевской губерніи. Перевозкой на Дальній Востокъ переселяющихся крестьянъ будутъ заниматься шесть пароходовъ Добровольнаго флота «Нижній Новгородъ», «Владиміръ», «Казань», «Петербургъ», «Орелъ» и «Екатеринославъ», при чемъ на первыхъ четырехъ крейсерахъ будутъ отправлены во Владивостокъ переселяющіеся крестьяне изъ Юго-Западнаго края. Первый пароходъ съ переселенцами «Нижній Новгородъ» отойдетъ въ далекій путь изъ Одессы 25 февраля, при чемъ на этотъ пароходъ предполагается посадить переселенческую партію въ 800 человѣкъ. Затѣмъ 10 марта отойдетъ пароходъ «Орелъ» и 20 марта пароходъ «Екатеринославъ» съ переселенцами другихъ губерній. 20 апрѣля отправится въ рейсъ пароходъ «Владиміръ» снова съ переселенцами изъ Юго-Западнаго края приблизительно съ партіей въ 700 человѣкъ. Далѣе 10, мая, будетъ отправленъ пароходъ «Казань» съ 2,000 переселенцами изъ нашихъ губерній, и наконецъ 25 мая отойдетъ съ крестьянами Юго-Западнаго края, въ количествѣ 1,500 человѣкъ, послѣдній пароходъ «Петербургъ». Послѣ медицинскаго осмотра переселенческія партіи изъ родныхъ мѣстъ будутъ отправлены въ Одессу, гдѣ поступятъ въ распоряженіе одесскаго градоначальника. Въ Одессу каждая партія должна прибыть за 10—12 дней до отхода парохода, на который она будетъ посажена для слѣдованія на Дальній Востокъ, при чемъ сопровождать переселенческія партіи Юго-Западнаго края до Одессы, по примѣру прошлыхъ годовъ, будетъ каневскій исправникъ Индутный. Условія формированія переселенческихъ партій, въ отношеніи врачебнаго осмотра, привитія оспы и исключенія изъ партій крестьянъ больныхъ эпидемическими болѣзнями, въ нынѣшній годъ остаются тѣ-же. Также неизмѣнены и требованія о представленіи передъ переселеніемъ крестьянами денежнаго залога въ размѣрѣ расхода на перевозъ во Владивостокъ и затѣмъ 300 рублей на обзаведеніе хозяйствомъ на новомъ мѣстѣ. Что касается платы за перевозъ, то въ настоящемъ году эта плата сокращена. Такъ, напримѣръ, въ прежніе годы взималось съ каждаго крестьянина отъ 12-лѣтняго возраста по 90 рублей съ продовольствіемъ въ пути, по 45 руб. съ дѣтей отъ 2 до 12 лѣтъ, а затѣмъ съ дѣтей до 2-хъ лѣтъ по 22 руб. 50 коп. Между тѣмъ, въ этомъ году, согласно распоряженію Главнаго переселенческаго управленія, съ крестьянина отъ 12-лѣтняго возраста взимается съ продовольствіемъ по 80 руб., отъ 2 до 12-лѣтняго возраста 40 р. съ человѣка, а до 2-лѣтняго возраста дѣти переселяются безплатно. Затѣмъ излишекъ женщинъ въ каждой семьѣ крестьянина противъ числа мужчинъ перевозится на казенный счетъ. Затѣмъ, существовавшія до настоящаго года, согласно закону, условія льготъ переселяющимся съ настоящаго года измѣняются. Въ частности норма земельнаго надѣла по 100 десятинъ на семью измѣнена и приравнена къ нормѣ 4 западныхъ губерній Сибири, а именно не свыше 15 десятинъ на мужскую душу. Равнымъ образомъ льготы въ отношеніи воинской повинности и платы государственныхъ податей подлежатъ пересмотру въ законодательномъ порядкѣ, при чемъ они могутъ быть сравнены съ льготами остальныхъ мѣстъ Россіи. Въ Амурскую-же и Приамурскую области массовое переселеніе съ нынѣшняго года прекращено, при чемъ будутъ только разрѣшаться переселенія отдѣльнымъ личностямъ, направляющимся къ своимъ родственникамъ и т. д. Переселяющіеся въ Южно-Уссурійскій край крестьяне будутъ находиться въ пути отъ Одессы до Владивостока 6 недѣль.

◆**Заключеніе юридической комиссіи по нѣкоторымъ канализаціоннымъ вопросамъ.** При обсужденіи въ думѣ вопроса о расширеніи сѣти канализаціи на весь городъ возникли нѣкоторые принципіальные вопросы, требовавшіе юридическаго разрѣшенія. Такъ, напримѣръ, вопросъ о правѣ города ввести обязательное для жителей постановленіе о присоединеніи всѣхъ городскихъ усадебъ къ сѣти канализаціи, о сервитутномъ правѣ усадебъ, имѣющихъ обратный отъ улицы уклонъ, для провода домовыхъ канализаціонныхъ отводовъ черезъ тыльныя усадьбы къ уличной магистрали, о правѣ города требовать отъ общества канализаціи присоединенія и эксплоатаціи устроенной имъ сѣти канализаціи внѣ существующаго канализаціоннаго района, и другіе подобные вопросы. Разрѣшеніе ихъ и было поручено юридической комиссіи. Послѣдняя, разсмотрѣвъ въ своемъ засѣданіи первый изъ перечисленныхъ вопросовъ, высказалась въ томъ смыслѣ, что городскому управленію, на основаніи статей городового положенія, не представляется необходимымъ просить о новомъ законѣ объ обязательномъ устройствѣ домашнихъ сооруженій и присоединеніи ихъ къ сѣти канализаціи г. Кіева. Вопросъ этотъ городское управленіе можетъ урегулировать собственною властью на основаніи указанныхъ комиссіей статей положенія, необходимо только, чтобы существовало точное постановленіе думы объ отнесеніи расходовъ по удаленію нечистотъ изъ города посредствомъ канализаціи на общія городскія средства, затѣмъ, чтобы обязательныя объ этомъ постановленія содержали-бы въ себѣ всѣ правила, обязующія домовладѣльцевъ устроить и содержать соединительныя дворовыя сооруженія до уличной магистрали. По второму вопросу объ установленіи сервитутныхъ правилъ въ пользу владѣльцевъ усадебъ съ обратнымъ уклономъ юридическая комиссія не нашла юридическихъ мотивовъ для обоснованія ходатайства передъ правительствомъ для изданія объ этомъ соотвѣтственнаго закона. Съ точки-же справедливости такая мотивировка, по мнѣнію комиссіи, затруднена по многимъ соображеніямъ, въ особенности въ предѣлахъ городского поселенія, гдѣ цѣнность каждаго вершка земли въ настоящее время въ такъ высока. Поэтому установленіе подобнаго сервитутнаго права было-бы возможно только при условіи соотвѣтствующаго выкупа съ денежнымъ вознагражденіемъ на основаніи оцѣнки въ каждомъ отдѣльномъ случаѣ. По слѣдующимъ за тѣмъ вопросамъ о правахъ города по отношенію общества канализаціи при устройствѣ новой канализаціонной сѣти, о вознагражденіи обществу за эксплоатацію и содержаніе новыхъ участковъ, и о правѣ города устроить новые канализаціонные участки, содержать и эксплоатировать ихъ отдѣльно отъ существующаго уже устройства, комиссія постановила, что городское управленіе при устройствѣ новой сѣти, которая должна будетъ примкнуть къ существующимъ магистралямъ, должно, на основаніи 6 параграфа договора, предложить обществу условія, на которыхъ оно желаетъ поручить устройство новыхъ канализаціонныхъ участковъ, если-же такого соглашенія не послѣдуетъ, то городъ вправѣ распорядиться по своему усмотрѣнію. При устройствѣ новой канализаціонной сѣти, которая будетъ дѣйствовать самостоятельно и не зависимо отъ существующихъ устройствъ, городъ не обязанъ входить по этому вопросу въ какія-бы то ни было сношенія съ обществомъ канализаціи. Далѣе, устроенныя городомъ канализаціонныя сооруженія внѣ района, по мнѣнію комиссіи, общество обязано присоединить къ своей сѣти, содержать и эксплоатировать, если канализація новыхъ участковъ будетъ устроена по существующей раздѣльной системѣ Шона, съ платою по 65 к. за каждаго жителя новаго района.

◆**Экстренное засѣданіе думы по канализаціоннымъ вопросамъ.** Въ предстоящемъ 14 февраля экстренномъ засѣданіи думы по канализаціоннымъ вопросамъ будетъ доложенъ весь собранный по этому поводу матеріалъ, заключающійся изъ послѣднихъ протоколовъ канализаціонной комиссіи, отпечатанныхъ и разосланныхъ гласнымъ для ознакомленія, особыхъ мнѣній и возраженій къ этимъ протоколамъ, заключеніе по принципіальнымъ канализаціоннымъ вопросамъ юридическою комиссіею, особое мнѣніе гласныхъ о пересмотрѣ постановленія думы, принявшей проектъ Лильпопъ, Рау и Левенштейна, и другіе. Между ними думѣ будетъ доложена и поданная 2 февраля городскому головѣ записка городского инженера П. В. Голубятникова, о Кіевской канализаціи и ея расширеніи по проекту фирмы Лильпопъ, Рау и Левенштейнъ. Въ замѣткѣ этой П. В. Голубятниковъ, указывая на недостатки предложеннаго проекта Лильпопъ, Рау и Левинштейна, приходитъ къ заключенію, что все предпріятіе по расширенію канализаціи на весь городъ плохо обосновано и вообще недостаточно разработано для доклада думѣ. Вмѣсто предлагаемаго проекта Голубятниковъ рекомендуетъ принять слѣдующія мѣры: устроить уравнительные резервуары, которые были забракованы комиссіей, а вслѣдъ за тѣмъ одобрены ею же по проекту проф. Фабріена для насосныхъ станцій, предлагаетъ затѣмъ принять мѣры къ прекращенію доступа въ сѣти дождевыхъ водъ, для чего устроить ливнеотводы, далѣе, придѣлать каменный коллекторъ и исправить Жилянскую сѣть. Исполненіе этихъ работъ, по мнѣнію П. В. Голубятникова, обойдется не дороже 100 тысячъ рублей, но сдѣлаетъ городскую канализацію надолго общедоступной. Этимъ временемъ можно будет

визацію, тождественную съ установленіемъ вывозныхъ премій, которыя уплачиваются не правительствомъ, а отечественными потребителями. Ближайшимъ поводомъ для примѣненія къ нашему сахару „компенсаціонныхъ пошлинъ“ послужило значительное увеличеніе его ввоза въ послѣднее время.

Настоящій инцидентъ еще разъ даетъ газетѣ поводъ пожелать, чтобы съ русскаго населенія

была снята особая денежная повинность, установленная ради поддержанія существованія десятка „гиблыхъ“ сахарныхъ заводовъ.

«Бирж. Вѣд.» выражаютъ надежду, что русско-американская таможенная размолвка

прекратится такъ же быстро, какъ началась. Ненадлежащая ни для одной изъ заинтересованныхъ сторонъ, она можетъ сослужить службу разнѣ, какъ нагляднное доказательство того, что двумъ великимъ народамъ, связаннымъ узами традиціонной дружбы, необходимо торопиться устранить недоразумѣніе, пока другіе имъ не воспользовались въ ущербъ, главнымъ образомъ, интересамъ американскимъ. Отрицать это значило бы сыграть въ руку тому государству, которое готовитъ русскому и американскому хлѣбу новые сюрпризы въ видѣ высокой таможенной пошлины.

*** І. Латышевъ рѣшительно высказывается въ «Нач. уч.» за четырехгодичный курсъ народной школы и въ пользу своего проекта приводитъ такіе аргументы:

Развѣ и теперь изъ оканчивающихъ курсъ школъ не ходятъ многіе въ школу по 4 года? Примѣрно половина получающихъ свидѣтельства—ходившіе въ школу 4 года! Если не всѣ будутъ проходить 4-лѣтній курсъ, то это вовсе не значитъ, что государству не нужны разумные жители изъ деревнь, могущіе идти дальше сами; если не всѣ кончаютъ, то это вовсе не значитъ, что они не хотятъ кончать. А средствъ у населенія будетъ больше, когда оно будетъ знать больше.

*** Даже богатая Англія, замѣчаетъ «Рус. Сл.», получаетъ почтоваго дохода всего 2 мил. и употребляетъ

остальной доходъ на улучшеніе доставки корреспонденцій. Въ Россіи же не только почтовый доходъ не идетъ на улучшеніе способа доставки корреспонденцій, но даже участь работниковъ почтоваго дѣла не улучшается за ихъ чисто каторжный трудъ, а идетъ на другія нужды нашего бюджета. По здравому смыслу, если какое-либо предпріятіе даетъ хорошій доходъ, то излишекъ дохода употребляется на улучшеніе дѣла и на пособіе труженикамъ предпріятія. У насъ, наоборотъ, почтовое дѣло, несмотря на свое несовершенство, даетъ большую прибыль (около 9 милліоновъ).

Истина не новая.

*** Въ Германіи принимаются рѣшительныя мѣры къ улучшенію училищъ для рабочихъ. Достигаются онѣ, съ одной стороны, при помощи законодательныхъ актовъ, поощряющихъ организацію обществъ для постройки жилищъ рабочихъ и облегчающихъ полученіе средствъ для этой цѣли. Съ другой стороны, какъ пишетъ женщина врачъ Покровская въ «С.-Пет. Вѣд.»,

городскія управленія въ Германіи также принимаютъ дѣятельное участіе въ улучшеніи жилищъ бѣднаго населенія. Они или строятъ дома съ дешевыми квартирами, или устанавливаютъ строгій санитарный надзоръ, но часто примѣняются та и другая мѣра.

Издаются также обязательныя постановленія, касающіяся постройки домовъ. Такъ, напр., законъ, изданный въ Саксоніи,

стремится, главнымъ образомъ, урегулировать постройку казарменныхъ зданій. Желая доставить имъ обитателямъ больше свѣта и воздуха, онъ требуетъ, чтобы позади передней постройки находился дворъ или садъ, величина котораго не менѣе высоты зданія. На одну площадку должны выходить двери только двухъ квартиръ. Устройство жилыхъ чердаковъ и подваловъ можетъ быть допускаемо только въ исключительныхъ случаяхъ.

Въ Дрезденѣ недавно вошли въ силу обязательныя постановленія, требующія, чтобы

семейная квартира состояла изъ жилой комнаты, спальни и кухни и чтобы на каждаго было не менѣе 20 куб. метр. воздуха (для дѣтей 10 куб. м.) Въ спальныхъ комнатахъ это количество уменьшается на половину. Въ тѣхъ квартирахъ, куда пускаютъ жильцовъ, требуются отдѣльныя помѣщенія для одинокихъ мущинъ и женщинъ. Для каждаго лица должна существовать отдѣльная постель, умывальникъ и сосудъ для питья. Обязательныя постановленія требуютъ также уничтоженія алькова въ спальныхъ комнатахъ и удовлетворительнаго помѣщенія для прислуги. Послѣднее должно имѣть наружное окно не менѣе 20 куб. метровъ на каждаго обитателя.

Послѣднее постановленіе—для насъ совсѣмъ неожиданное новшество.

*** Въ с. Таможникахъ, Нижегородской губ., одна старушка торгуетъ совсѣмъ особенными грибами. Это, какъ разсказываетъ «Ниж. Л.»,

„іерусалимскіе“ грибы, растущіе на стѣнахъ іерусалимскихъ, грибы, исцѣляющіе многія болѣзни. Этими грибами,—по словамъ продавщицы,—Христосъ угощалъ своихъ учениковъ во время Тайной вечери. Обманъ ловкой аферистки открылся совершенно случайно такимъ образомъ. Въ присутствіи легковѣрныхъ бабъ одинъ крестьянинъ читалъ Евангеліе, именно, то мѣсто, гдѣ говорится о Тайной вечери, и слушательницы были поражены, что о пресловутыхъ іерусалимскихъ грибахъ тамъ нѣтъ ни слова. Это поколебало довѣріе къ зародящимся цѣлебныхъ грибовъ, и ей пришлось закрыть лавочку.

*** Въ Академіи Художествъ открылась выставка картинъ русскихъ художниковъ, устроенная редакціей журнала «Міръ Искусства». Газеты называютъ эту выставку декадентской. По моему, пишетъ г. Суворинъ въ своемъ «Маленькомъ Письмѣ»,

это умирающая живопись, а не возрождающаяся. И, что всего хуже, нехражательная и запоздавшая, какъ запаздываютъ моды. То, что во Франціи кончилось, у насъ начинается. Добро-бы у насъ начался. Оно, можетъ быть, принято-бы какія-нибудь своеобразныя черты, проявило-бы какія-нибудь оригинальныя идеи, намекало-бы на новыя русскія формы. Но ничего этого нѣтъ. Въ сотый разъ приходится признать, что русская интеллигенція идетъ въ хвостѣ западной, какъ нѣмая рабыня за господиномъ своимъ. Русская публика съ недоумѣніемъ смотритъ на эту живопись, не зная, какъ къ ней относиться, что въ ней искать? Смерть это или возрожденіе? Отжившая, побѣдившая жизнь, подъ вліяніемъ какой-то умной заразы, или зарождающаяся жизнь, самостоятельная, спѣшащая на смѣну отжившаго? Русскаго въ этой живописи—только тоны, болѣе мрачные, болѣе сѣрые и опредѣленные, а неумѣнье рисовать, а потому казни прямо сверхъестественная, не сдержанная никакими законами.

Впрочемъ, добавляетъ г. Суворинъ,

когда ищешь новой дороги, попадешь въ трясины и болота, въ духоту чащи, гдѣ нѣтъ бьютъ по лицу и по глазамъ. Я думаю, что это начало и конецъ, ибо продолжать въ этомъ направленіи невозможно. Дай Богъ крупныхъ талантовъ; только они находятъ истинные пути.

ЧЕРНИГОВЪ. *(Новыя земельныя нормы Крестьянскаго поземельнаго банка).* (Корреспон. „Кіевлянина“). Какъ извѣстно, наша губернія, въ противоположность Харьковской и Полтавской, составляющими съ нею одинъ такъ-называемый «малороссійскій» районъ, отличается крайнимъ разнообразіемъ своихъ сельско-хозяйственныхъ и экономическихъ условій, способовъ обработки почвы и производительности земли и т. д. Данныя статистическо-экономическаго изслѣдованія Черниговской губерніи говорятъ, напр., что въ ней есть мѣстности, гдѣ пашутъ и сѣютъ ежегодно безъ «толоки»; есть мѣстности, гдѣ оставляютъ въ тодочкомъ пару 1/4, 1/3, 1/2 и, наконецъ, 2/3 поля. Ту-же пестроту мы видимъ въ культивируемыхъ здѣсь растеніяхъ: есть мѣстности, гдѣ воздѣлываются всѣ возможныя для средней полосы Россіи хлѣба, бобовыя, клубнеплоды и корнеплоды и, наоборотъ, есть мѣста, гдѣ воздѣлываются только нѣкоторые весьма немногіе хлѣба и даже одинъ какой-нибудь хлѣбъ: или рожь, или гречиха и т. д. Еще большее разнообразіе замѣчается въ производительности пахотныхъ земель Черниговской губерніи. Мы знаемъ мѣстности съ урожайностью земли въ 2, 3, 4 копы, а также знаемъ мѣста, гдѣ земля родитъ 18—20 и даже болѣе копъ. Эта мозаичность характерна не только для всей губерніи въ ея цѣломъ, но и для отдѣльныхъ уѣздовъ и даже для отдѣльныхъ волостей. Напр., въ Монастырщинской волости, Нѣжинскаго уѣзда, встрѣчаются мѣстности съ урожайностью почвъ въ 68 и 27 пудовъ, въ Конотопской волости, Конотопскаго уѣзда, есть земли съ среднею урожайностью въ 90 пуд. (дача Шаповаловка) и въ 32 пуда (дача с. Хижекъ) и т. д., и т. д. Наиболѣе распространенными системами полеваго хозяйства губерніи можно считать: 1) обычное трехполье съ обработкою 2/3 части, 2) двухполье и четырехполье съ ежегодной обработкой лишь половины поля и 3) трехполье съ обработкою лишь 1/3 части поля ежегодно. Но какъ ни разнообразны сельско-хозяйственныя условія въ Черниговской губерніи, все-же нельзя не отмѣтить въ ней большой разницы между южной черноземной полосой и сѣверной частью—уѣздами Суражскимъ и Мглинскимъ съ ихъ песчаными и супесчаными почвами. Средніе уѣзды губерніи составляютъ переходную полосу. Къ черноземнымъ уѣздамъ относятся: Борзенскій, Козелецкій, Конотопскій, Нѣжинскій, Глуховскій, Кролевецкій и Сосницкій, по времени уборки и сѣва хлѣбовъ отличающіеся отъ сѣверной части губерніи. Въ этихъ уѣздахъ на крестьянскихъ земляхъ распахано отъ 65 до 80%; подъ посѣвомъ состоитъ отъ 64 до 71% (въ среднемъ 66%), при чемъ почти половина всей посѣвной площади находится подъ рожью. На владѣльческихъ земляхъ въ первыхъ четырехъ изъ названныхъ уѣздовъ пашни занимаетъ 72 до 76% и подъ посѣвами состоитъ отъ 60 до 67% пашни. Въ трехъ послѣднихъ уѣздахъ—Глуховскомъ, Кролевецкомъ и Сосницкомъ—подъ пашней находится лишь 47,3%, 42,2% и 29,9%. Но малый процентъ пашни въ этихъ уѣздахъ зависитъ отъ величины площади лѣсныхъ угодій, которыя здѣсь занимаютъ отъ 37 до 49% всего пространства. Если исключить лѣсную землю, то % пашни и въ этихъ уѣздахъ близко подойдетъ къ первымъ четыремъ; даже въ Сосницкомъ у. % пашни поднимется съ 30 до 60% (X : 30= 100 : 51). Посѣвная площадь въ этихъ уѣздахъ, какъ и въ четырехъ предыдущихъ, составляетъ 65—67% пашни. Отсюда видно, что во всѣхъ названныхъ уѣздахъ посѣвная площадь близко подходитъ къ обычному трехполью, господствующему въ сосѣднихъ губерніяхъ: Курской, Харьковской и Полтавской, занимая почти 2/3 пахотной земли. Если примѣнить къ разсматриваемымъ уѣздамъ расчетъ времени по обработкѣ и уборкѣ хлѣбовъ, то въ нихъ норма пашни на семью опредѣляется въ 21 дес. или по 7 дес. въ полѣ. Наиболѣе распространенными хлѣбами здѣсь являются: рожь, овесъ и гречиха, при чемъ періоды работъ, требуемыхъ каждымъ изъ этихъ хлѣбовъ, сами по себѣ довольно продолжительные, мало совпадаютъ одинъ съ другимъ, вслѣдствіе чего рабочее время можетъ быть использовано въ наиболѣе широкой мѣрѣ. Самымъ краткимъ является періодъ уборки ржи, продолжающійся съ 5 по 25 іюля (средняя колебанія) и обнимающій собою 20 дней. Изъ нихъ нужно исключить 3 воскресныхъ и 1 праздничный день (8 іюля, Казанской Божіей Матери) и 2 дня на ненастье и другія случайности (всего 1/3 періода, какъ обыкновенно и принимается во всѣхъ расчетахъ); остается 14 рабочихъ дней, въ теченіе коихъ, при уборкѣ косой, средняя по численному составу семья (2,8 рабоч. обоего пола) можетъ убрать, при среднемъ урожаѣ, до 7 дес. (вмѣсто 6, какъ въ губерніяхъ Харьковской, Полтавской и центральныхъ), съ помощью женскаго труда при вязкѣ сноповъ. Посѣвъ ржи обыкновенно происходитъ отъ 1 августа до 10 сентября, такъ что не стѣснитъ ея уборки. Сѣнокосъ производится раньше, около 1 іюля, начинаясь около 20 іюня, и продолжается до 15 іюля. Уборка гречки и овса хотя происходитъ во время посѣва ржи, но въ періодъ настолько продолжительный (30—37 дней), что позволяетъ свободно справиться съ этими работами. Равнымъ образомъ и сѣнъ этихъ двухъ яровыхъ, изъ коихъ одинъ ранній, а другой поздній, растягивается съ 25 марта по 10 іюня, т. е. болѣе чѣмъ на два мѣсяца, и потому безъ затрудненія можетъ быть совершенъ въ теченіе этого срока въ количествѣ 3—4 дес. каждаго изъ этихъ хлѣбовъ. Въ виду вышеизложеннаго въ разсматриваемыхъ уѣздахъ, при условіяхъ трехпольнаго хозяйства, имѣлось полное основаніе опредѣлить норму полевой земли въ 21 дес. на семью. По прибавкѣ затѣмъ еще 6 дес. на другія угодья, согласно указаній мѣстныхъ хозяевъ (по такому расчету: подъ сѣнокосъ 2—3 дес., подъ пастбище 2—3 дес., на усадьбу 1/4—1/3 дес. и столько-же или вдвое болѣе на такъ. наз. «помѣрки», или «погной», которые занимаются конопелей, картофелемъ, табакомъ, овощами и т. п. и во многихъ мѣстахъ составляютъ главное ядро всего хозяйства), средній семейный участокъ опредѣлится для означенныхъ уѣздовъ въ 27 дес. Что касается двухъ наиболѣе сѣверныхъ уѣздовъ, Суражскаго и Мглинскаго, песчаныхъ и супесчаныхъ, то въ нихъ наиболѣе распространенной системой хозяйства является трехполье, съ засѣвомъ 2/3 пашни при двукратной вспашкѣ. Эти свѣдѣнія подтверждаются и данными «Сводъ статист. матер.» (изданія канцеляріи Комитета Министровъ), гдѣ % посѣва на надѣльныхъ земляхъ въ этихъ уѣздахъ показанъ въ 66,1 и 65,4% пашни, а рожь занимаетъ половину всего посѣва. По географическому своему положенію уѣзды Суражскій и Мглинскій являются сосѣдними съ Трубчевскимъ и Брянскимъ у. Орловской губ. и съ Рославскимъ у. Смоленской губ., для которыхъ земельная норма, на основаніи расчетовъ, подобныхъ вышеприведеннымъ, установлена въ 41 дес. на дворъ. За примѣненіе этой же нормы къ разсматриваемымъ уѣздамъ говорятъ факты, свидѣтельствующіе о весьма незначительной производительности ихъ почвы, сильно нуждающейся въ удобреніи. По даннымъ «Свода статт. матер.», въ этихъ уѣздахъ очень много луговъ, какъ на надѣльныхъ, такъ въ особенности на владѣльческихъ земляхъ; въ Суражскомъ уѣздѣ, напр., по владѣльческихъ имѣніяхъ луговъ столько-же, сколько и всей пашни (23,4% всей владѣльческой земли). Приблизительно то же соотношеніе луговъ и пашни установлено въ нормѣ, проектированной для Трубчевскаго, Брянскаго и Рославскаго уѣздовъ (9 дес. пашни, 8 дес. луга и 6 дес. выгона). Затѣмъ и по климатическимъ условіямъ Суражскій и Мглинскій уѣзды незначительно отличаются отъ уѣздовъ Брянскаго и Трубчевскаго. Обращаясь, наконецъ, къ переходнымъ уѣздамъ средней полосы, по своимъ условіямъ сходнымъ со среднимъ уѣздами Орловской губ., находимъ, что для нихъ, по той-же самой системѣ, земельная норма опредѣлена въ 32 дес. на домохозяйство.

На основаніи вышеприведенныхъ разсчетовъ и соображеній, Крестьянскій поземельный банкъ при опредѣленіи наибольшаго количества земли, которое можетъ быть куплено съ содѣйствіемъ банка, въ Черниговской губерніи, раздѣлилъ эту послѣднюю на три области и установилъ земельныя нормы по каждой полосѣ въ слѣдующія величины: для уѣздовъ—Козелецкаго, Нѣжинскаго, Борзенскаго и Конотопскаго, Глуховскаго, Кролевецкаго и Сосницкаго—27 десятинъ на домохозяина при покупкѣ одиночками и 7 дес. на душу муж. пола при покупкахъ товариществами и сельскими обществами; для уѣздовъ—Черниговскаго, Городнянскаго, Остерскаго, Стародубскаго, Новозыбковскаго и Новгородъ-Сѣверскаго—32 дес. и 8 дес. и, наконецъ, для Суражскаго и Мглинскаго уѣздовъ—41 дес. на домохозяина и 10 дес. на душу муж. пола въ составѣ покупщиковъ и ихъ семей.

Такимъ образомъ по сравненію съ прежде-дѣйствовавшими, настоящія земельныя нормы для нашей губерніи являются сильно повышенными; это повышеніе для лучшихъ по почвеннымъ условіямъ уѣздовъ выражается въ цифрахъ, т. е. 12 дес. на домохозяина и 3,25 дес. на душу муж. пола, а для худшихъ уѣздовъ—16 дес. на домохозяина и 3,75 дес. на душу муж. пола.

Конечно, въ настоящее время едва-ли имѣется возможность утверждать, что новые предѣльные размѣры участковъ, пріобрѣтаемыхъ съ содѣйствіемъ Крестьянскаго поземельнаго банка, окажутся для всѣхъ мѣстностей Россіи одинаково удачно выработанными. Что-же касается Черниговской губерніи, то и априорныя, и практическія соображенія даютъ основаніе предполагать, что эти новыя нормы имѣютъ серьезныя шансы оказаться болѣе отвѣчающими требованіямъ мѣстной жизни, чѣмъ прежнія. Эти послѣднія, будучи очень низкими, замѣтно стѣсняли дѣятельность Крестьянскаго банка и, по мнѣнію и отдѣленія банка, и мѣстнаго земства, иногда были причиною того, что кіевскій, полтавскій и др. частные банки являлись конкуррентами этого симпатичнаго учрежденія.

Хотя за послѣдніе годы дѣятельность Крестьянскаго поземельнаго банка въ Черниговской губерніи настолько развилась и окрѣпла, что ни о какой серьезной конкурренціи со стороны частныхъ банковъ въ дѣлѣ содѣйствія крестьянамъ въ пріобрѣтеніи земли и рѣчи быть теперь не можетъ, тѣмъ не менѣе, заканчивая эту статью, не можемъ не высказать своего пожеланія, чтобы новыя земельныя нормы еще болѣе помогли банку развить свою полезную дѣятельность на благо нашего сельскаго населенія, акту нуждающагося въ земельной собственности.

ЛУБНЫ (Корресп. «Кіевлянина»). 20 января отпраздновалъ двадцатипятилѣтній юбилей мѣстнаго окружного суда. Если въ существованіи учрежденія, какъ юридическаго лица, истекшій срокъ и не могъ представлять событія, то для уѣзднаго города, обязаннаго своимъ процвѣтаніемъ его открытію въ 1876 году, четверть вѣка давала достаточное основаніе отмѣтить праздникомъ близкую для него жизнь судебнаго учрежденія, тѣмъ болѣе, что въ виду ожидаемой реформы до болѣе солидной старости оно можетъ и не дожить. На торжество собрались городскіе жители, среди которыхъ и возникла мысль о празднованіи юбилея, почти всѣ лица мѣстной администраціи и судебные чины изъ уѣздовъ губерніи, составляющихъ округъ, уѣздные члены, слѣдователи, городскіе судьи, нотаріусы, предводители дворянства, почетные судьи и земскіе начальники. Въ 12 часовъ дня въ залѣ засѣданій соборнымъ духовенствомъ была отслужена панихида по умершимъ дѣятелямъ суда, а затѣмъ молебенъ, послѣ чего предсѣдателемъ А. П. Тимофеевымъ, при открытіи въ Лубнахъ окружного суда состоявшимъ при немъ прокуроромъ, произнесена рѣчь, содержащая общій историческій очеркъ двадцатипятилѣтней дѣятельности судебнаго округа, а секретаремъ Ходочинскимъ былъ прочитанъ подробный отчетъ о движеніи за тотъ-же періодъ гражданскихъ и уголовныхъ дѣлъ по двумъ отдѣленіямъ суда и по нотаріату. Солидныя цифры отчета указываютъ на значительный трудъ, выпадающій на небольшой составъ членовъ суда, а если принять во вниманіе значительное накопленіе дѣлъ и въ Полтавскомъ окружномъ судѣ, то можно заключить, что двухъ окружныхъ судовъ едва-ли достаточно для «скораго» отправленія правосудія въ губерніи почти съ трехмилліоннымъ населеніемъ (по послѣдней переписи въ Полтавской губерніи зарегистровано жителей 2,794,727). Однихъ гражданскихъ споримыхъ дѣлъ за отчетное время поступило 49,641 и рѣшено по 1 января текущаго года 48,880. Обращаетъ на себя вниманіе и сумма всякаго рода пошлинъ и сборовъ, поступившихъ чрезъ судъ въ доходъ Государственнаго казначейства, въ среднемъ до тридцати тысячъ ежегодно, помимо нотаріальныхъ сборовъ; при чемъ въ доходъ города въ теченіе двадцатипятилѣтія поступило штрафныхъ сборовъ съ актовъ до шестидесяти тысячъ рублей. По прочтеніи судебныхъ отчетовъ мѣстный предводитель дворянства Н. А. Ограновичъ отъ города и уѣзда выразилъ суду, въ лицѣ его предсѣдателя, чувства глубочайшаго почтенія и благодарности; за нимъ губернскій гласный и предводитель дворянства Лохвицкаго уѣзда г. Русиновъ прочелъ адресъ на имя суда, привѣтствующій учрежденіе, заслужившее общественную любовь за свою полную достоинства дѣятельность, преслѣдующую то, что всего дороже этому обществу и составляетъ главное плодотворное условіе цивилизаціи: идею законности, права и правды. За симъ выступила на судейскую эстраду депутація отъ городского мѣщанскаго общества, староста котораго г. Заболотько поднесъ предсѣдателю адресъ въ роскошномъ футлярѣ и сказалъ простое, но прочувствованное слово о томъ великомъ значеніи, какое имѣлъ учрежденный въ Лубнахъ судъ не только въ экономическомъ отношеніи, послужившемъ росту и благоустройству заглохшаго и обнищавшаго пожаромъ 1867 г. города, но и въ отношеніи моральномъ, вселивъ въ народѣ своею доступностью, нелицепріятіемъ и правдою довѣріе къ правосудію. Отъ еврейскаго общества была произнесена рѣчь казеннымъ раввиномъ, докторомъ А. М. Варшавскимъ. Отъ епископа полтавскаго преосвященнаго Иларіона прислана дорогая икона при письмѣ, въ которомъ онъ выражаетъ свое глубокое почтеніе къ долголѣтней дѣятельности лубенскаго суда и благословляетъ на будущую работу свято хранить преданность къ дѣлу правды и законность, эту «душу жизни судейскаго призванія». Далѣе слѣдовало прочтеніе множества телеграммъ отъ Харьковской судебной палаты, отъ полтавскаго губернатора, отъ окружныхъ судовъ, отъ лицъ служившихъ въ судѣ и проч.

Въ 6 часовъ вечера состоялся по подпискѣ въ залѣ общественнаго собранія парадный обѣдъ, въ которомъ приняло участіе до восьмидесяти человѣкъ. Обѣдъ прошелъ оживленно и сопровождался массой тостовъ и рѣчей. Но помимо рѣчей обѣдъ завершился и добрымъ дѣломъ: по предложенію предсѣдателя суда рѣшено ходатайствовать объ открытіи въ Лубнахъ земледѣльческой исправительной колоніи для малолѣтнихъ преступниковъ, а состоявшаяся подписка на образованіе фонда на это благое учрежденіе тутъ-же гарантировала сумму до тысячи рублей. Отъ города поступило двѣсти рублей и обѣщана уступка земельнаго участка и постоянное пособіе. Другая складчина участниковъ обѣда дастъ наконецъ возможность отмѣтить, хоть скромнымъ крестомъ и оградой, заброшенную на погостѣ Соборной церкви могилу перваго предсѣдателя лубенскаго суда, дѣятельнаго члена доброй памяти комиссіи, создавшей судебные уставы 1864 г., В. И. Гурина.

КАМЕНЕЦЪ-ПОДОЛЬСКЪ. Губернскимъ начальствомъ, по словамъ „Од. Лист.“, назначено слѣдствіе по обвиненію должностныхъ лицъ здѣшней ремесленной управы въ преступленіяхъ по службѣ.

ТЕЛЕГРАММЫ

Отъ Россійскаго Телеграфнаго Агентства.

6-го февраля.

ПЕТЕРБУРГЪ. 6 февраля, въ присутствіи Ихъ Величествъ Государя Императора и Государыни Императрицы Маріи Ѳеодоровны, великаго герцога Гессенскаго, Великихъ Князей и Великихъ Княгинь состоялось торжественное открытіе зоологическаго музея Императорской академіи наукъ.

Отъ спеціальныхъ корреспондентовъ.

6-го февраля.

ПЕТЕРБУРГЪ. Циркуляромъ министра финансовъ управляющимъ акцизными сборами отъ 3 февраля отмѣняется циркуляръ отъ 21 іюля 1899 года, по которому не принимается сахаръ въ залоги по платежамъ акциза съ сахара отъ заводовъ, начавшихъ дѣйствовать послѣ 1 сентября 1896 г. Новымъ циркуляромъ разрѣшается всѣмъ вообще заводамъ представлять въ залоги на нынѣ дѣйствующихъ условіяхъ наличный, находящійся на заводахъ, сахаръ въ обезпеченіе акциза за выпускаемый съ заводовъ сахаръ.

ЛОНДОНЪ. Корреспондентъ „Daily Mail“ изъ Капштадта сообщаетъ, что 4 (17) февраля колонна боэровъ появилась въ 20 миляхъ къ западу отъ Гопгуана. Англичане принудили Девета отступить по направленію къ Гопгауну. Войска Девета пытались обстрѣливать колонну генерала Плюмера, но безуспѣшно.

ГААГА. Лица, близкія въ королевѣ Вильгельминѣ, утверждаютъ, что извѣстія изъ англійскихъ источниковъ, будто-бы Крюгеръ желаетъ заключить миръ, лишены основанія.

КАПШТАДТЪ. Вчера было два случая чумы. Туземцы снова принялись за работы въ докахъ. Часть отрядовъ ополченія послана къ Ворчестеру.

ЛОРЕНЦО-МАРКЕЗЪ. Нѣсколько торговыхъ домовъ въ Комати-Портѣ и Боттерсонѣ закрыты по распоряженію британскихъ властей, такъ какъ получены свѣдѣнія, что они оказывали помощь боэрамъ, снабжая ихъ съѣстными припасами и боевымъ матеріаломъ.

СОФІЯ. Положеніе дѣлъ въ Болгаріи принимаетъ критическій характеръ. Македонскій комитетъ ведетъ оживленную агитацію, подстрекая населеніе къ открытому возстанію.

ЛОНДОНЪ. Въ корридорахъ нижней палаты распространились слухи, что Деветъ сдался англичанамъ. Слухи эти пока не получили подтвержденія.

Отъ Россійскаго Телеграфнаго Агентства.

5-го февраля.

ПЕТЕРБУРГЪ. Въ „Торгово-Промышленной газетѣ“ напечатано: въ международныхъ сношеніяхъ Россіи съ Соединенными Штатами издавна установилась дружеская нота, которая кладетъ свою печать на ихъ взаимныя добрыя отношенія. Если въ этой дружеской нотѣ послышался диссонансъ, то это явленіе преходящее. Русскій сахаръ обложенъ компенсаціонною пошлиной на неправильномъ основаніи, что онъ получаетъ скрытыя преміи. Рѣшаясь на эту мѣру противъ своего желанія, секретарь казначейства Геджъ обѣщалъ употребить всѣ усилія для скорѣйшаго разрѣшенія вопроса верховнымъ судомъ штатовъ, и русскій министръ финансовъ лишь съ крайнимъ прискорбіемъ оказался вынужденнымъ постановить, по соглашенію съ министромъ иностранныхъ дѣлъ, объ отвѣтномъ примѣненіи къ нѣкоторымъ провенансамъ Америки повышеннаго таможеннаго тарифа. Все это и самая безспорность факта, что Россія не уплачиваетъ преміи за вывозъ сахара и несочувствіе обѣихъ сторонъ къ принимаемымъ мѣрамъ со стороны Россіи, вызваннымъ другой стороной, наконецъ, прочныя дружескія связи обоихъ государствъ заставляютъ ждать скораго разрѣшенія этого недоразумѣнія.

4 февраля состоялось торжественное закрытіе международной художественно-промышленной выставки керамическихъ издѣлій.

4 февраля въ офицерскомъ собраніи арміи и флота состоялся благотворительный балъ въ пользу морского благотворительнаго общества. Присутствовали Великій Князь Александръ Михаиловичъ и Великая Княгиня Ксенія Александровна.

5 февраля въ Казанскомъ соборѣ отслужена панихида по сербскомъ королѣ Миланѣ. На панихидѣ присутствовали сербскій посланникъ съ супругой, секретарь Станайковичъ, военный агентъ Райковичъ, В. В. Комаровъ, сербскіе офицеры и нѣсколько студентовъ-сербовъ.

НЬЮ-ЙОРКЪ. Быстрота, съ какою Россія отвѣтила мстительными мѣрами на американскую пошлину по отношенію къ русскому сахару, была неожиданностью для американскаго правительства. Публика и министръ финансовъ думали, повидимому, что покровительственная таможенная пошлина имѣетъ одну только сторону, по крайней мѣрѣ у нынѣшней школы американскихъ политиковъ это распространенное мнѣніе. Оба правительства стоятъ поэтому предъ таможенной войной, при чемъ на сторонѣ Россіи очень сильная позиція, потому что русскій ввозъ изъ Америки почти вдвое болѣе, чѣмъ вывозъ въ Америку.

БРЮССЕЛЬ. Франко-бельгійскій синдикатъ выплатитъ американскимъ акціонерамъ Ханькоу-Кантонской желѣзнодорожной концессіи за уступку этой концессіи 35 милліоновъ долларовъ. Проведеніе желѣзной дороги скоро начнется.

КОЛЕСБЕРГЪ. Генералъ Нокст перешелъ Оранжевую рѣку. Большая часть боэровъ находится такъ далеко къ западу, что никакого сношенія съ Колесбергомъ у нихъ нѣтъ. По слухамъ, въ сраженіи 2 февраля убиты и ранены 65 боэровъ.

ПЕКИНЪ. До совѣщанія, которое должно было состояться между посланниками, утромъ имъ было роздано посланіе китайскихъ уполномоченныхъ, въ которомъ передано содержаніе императорскаго указа, въ сущности повторяющее послѣднюю депешу относительно казней. Изъ этого указа слѣдуетъ, что принцъ Туанъ долженъ совершить надъ собой самоубійство; Юсенъ долженъ быть казненъ. Оба приговора должны быть выполнены въ присутствіи высшихъ правительственныхъ сановниковъ. Ради удовлетворенія иностранцевъ, прежде чѣмъ императоръ произнесетъ смертный приговоръ противъ Чжисина и Лишанви, должно быть произведено слѣдствіе. Тунфусянъ будетъ лишенъ ранга, остальныя наказанія также послѣдуютъ. Юинъ-Чень и Чжаочжучжно будутъ заключены въ тюрьму до смерти. Ихъ семьи будутъ лишены пожалованныхъ имъ почестей. Полагаютъ, что посланники не признаютъ указа достаточнымъ, потому что онъ служитъ лишь повтореніемъ послѣдняго предложенія. На совѣщаніи посланниковъ обсудятъ вопросъ о посольскомъ кварталѣ, о его укрѣпленіи, равно какъ суммѣ вознагражденія. Рѣшено, что юрисдикція, принадлежащая теперь посланникамъ, распространяется лишь на убытки ихъ соотечественниковъ. Относительно расходовъ, вызванныхъ военными операціями, сами правительства должны опредѣлить сумму вознагражденія.

ШАНХАЙ. Императорскими указами назначены чиновники, которые должны наблюсти за тѣмъ, чтобы принцъ Туанъ лишилъ себя жизни и Юсенъ былъ обезглавленъ. Канци-И будетъ посмертно лишенъ ранга, который носилъ до своей смерти, а его семья будетъ лишена пенсіи и всѣ принадлежащіе ей почетныя мѣста и титулы перейдутъ къ Хаюньни и другимъ членамъ цзунъ-ли-ямыня, которые были казнены въ Пекинѣ; наконецъ предписывается выразить сожалѣніе по поводу того, что они не, справедливо были наказаны, а ихъ семьямъ должна быть оказана поддержка.

ВѢНА. На основаніи сообщеній, полученныхъ изъ Софіи и Константинополя, „Politische Correspondent“ выводитъ заключеніе, что въ недавнемъ политическомъ шагѣ для обезпеченія спокойствія въ Македоніи принимали участіе всѣ державы и что какъ въ Константинополѣ, такъ и въ Софіи, особенно-же въ Софіи, были предприняты представителями Россіи, Франціи и Германіи шаги, при чемъ софійскому кабинету было предложено употребить все свое вліяніе для ограниченія агитаціи македонскаго комитета. Министръ-президентъ Петровъ обѣщалъ употребить всѣ силы для исполненія этого требованія. Въ руководящихъ нѣнскихъ кругахъ, уже во время пребыванія князя Фердинанда въ Вѣнѣ, было ему указано на необходимость сохраненія спокойствія на Балканахъ, какъ сдѣлано было и другими кабинетами.

ПЕКИНЪ. Въ виду неопредѣленнаго и вялаго теченія мирныхъ переговоровъ, графъ Вальдерзее просилъ всѣхъ начальниковъ союзныхъ европейскихъ войскъ подготовить въ большомъ масштабѣ новыя экспедиціи къ концу февраля, чтобы окончательно очистить провинцію Чжили отъ китайскихъ солдатъ. Германскій комисаріатъ отдалъ приказъ въ теченіе 18 дней приготовить тысячу транспортныхъ повозокъ для весенней экспедиціи. Эти предписанія преслѣдуютъ повидимому главнымъ образомъ цѣль внушить китайцамъ спасительный страхъ.

БѢЛГРАДЪ. Образованіе новаго кабинета въ полномъ ходу. Сегодня прибылъ изъ Парижа тамошній сербскій посланникъ Михаилъ Вуичъ, на котораго неоднократно указывали, какъ на новаго министра иностранныхъ дѣлъ. Вуичъ былъ нѣсколько разъ министромъ финансовъ. Онъ принадлежитъ къ партіи умѣренныхъ радикаловъ.

6-го февраля.

ПЕТЕРБУРГЪ. Въ „Торгово-Промышленной Газетѣ“ напечатана статья подъ заглавіемъ: „Подготовляется-ли Россія къ торговымъ договорамъ“? Напоминая, что въ 1903 году истекаетъ срокъ договоровъ съ нѣкоторыми иностранными державами, газата дѣлаетъ сравненіе: тамъ вліяютъ пресса, борьба партій, агитація, и правительство вынуждено, ранѣе заключенія договора съ иностранными государствами, какъ-бы сговориться съ политическими партіями и заранѣе связать себѣ руки. Совсѣмъ иное въ Россіи: здѣсь не менѣе внимательно правительство изучаетъ нужды, разсматриваетъ ходатайства, но дѣйствуетъ безъ давленія, руководствуясь общей пользой народа, чутко охраняемой умомъ и сердцемъ Государя. Наше правительство не видитъ основанія безконечныхъ заявленій въ нѣкоторыхъ государствахъ о необходимости измѣненія таможенно-тарифныхъ отношеній къ Россіи. Чтобы ни обѣщали тамъ народу на этой почвѣ, русское правительство не допуститъ и мысли, чтобы серьезные государственные дѣятели имѣли въ виду Россію, какъ будущаго плательщика по этимъ счетамъ. Конечно, каждое независимое государство вольно принять мѣры къ вздорожанію хлѣба, потребляемаго его рабочими, но независимая и могущественная Россія не подпишетъ договора, подвергающаго ея сельско-хозяйственные произведенія болѣе высокому таможенному обложенію. Русскій хлѣбъ нуженъ всѣмъ индустріальнымъ государствамъ. Одинъ слухъ о воспрещеніи вывоза хлѣба изъ Россіи тревожитъ весь промышленный міръ. Россія не опасается остаться безъ покупателей и всегда будетъ свободна въ выборѣ наиболѣе выгодныхъ торговыхъ отношеній. Торговый договоръ—дѣло двустороннее. Если страна съ протекціоннымъ тарифомъ стремится ограничить привозъ товаровъ къ себѣ, то она-же заинтересована расширить вывозъ отъ себя. Волею Императора Александра III Россія заключила торговые договоры почти со всѣми государствами и за уступ

НЬЮ-ІОРКЪ. Изъ Вашингтона было сообщено, что министръ финансовъ Гедлъ наложилъ на ввозимый изъ Бельгіи сахаръ пошлину, равняющуюся вывозной преміи. Оказывается, что эта пошлина уже нѣсколько лѣтъ какъ взимается съ бельгійскаго сахара. Каждый годъ она утверждается съизнова. Недавно это было сдѣлано снова и произвело такое впечатлѣніе, будто это новая мѣра со стороны Соединенныхъ Штатовъ сравнительно съ пошлиной ранѣе взимавшейся. Новый порядокъ представляетъ собою незначительную разницу, если вообще разница есть.

НЬЮ-ІОРКЪ. Министръ финансовъ Гедлъ заявилъ, что онъ ни чѣмъ не измѣнитъ теперешнюю экономическую политику по отношенію къ Россіи. Гедлъ оспариваетъ, что американская стальная промышленность будетъ будто-бы уничтожена, и заявляетъ, что, Россія не можетъ обойтись безъ американскихъ машинъ и должна будетъ понести возвышеніе цѣнъ, вызванное повышеніемъ пошлинъ.

РИМЪ. Высокимъ сановникамъ сообщено, что королева Елена вступила въ шестой мѣсяцъ беременности.

ПЕКИНЪ. Вчера состоялось совѣщаніе посланниковъ для обсужденія отвѣта Китая относительно наказаній китайскихъ сановниковъ. Посланники считаютъ этотъ отвѣтъ неудовлетворительнымъ и рѣшили поддержать свои прежнія требованія.

КАПШТАДТЪ. Изъ 2000 кафровъ, покинувшихъ работы, возвратились только 150, какъ заявилъ главный медицинскій чиновникъ Капской колоніи. Есть основаніе опасаться, что кафры скрывали много случаевъ чумныхъ заболѣваній между ними.

ПАРИЖЪ. Въ совѣтѣ министровъ Делькассе сообщилъ, что посланникъ Пишонъ увѣдомилъ китайское правительство о предстоящемъ въ скоромъ времени возвращеніи французскихъ агентовъ въ Моньцзы и Юанъ. По требованію Пишона на встрѣчу французскимъ агентамъ выѣдетъ мандаринъ перваго класса выразить имъ сожалѣніе по поводу прошлогоднихъ событій. Китайское правительство, кромѣ того, увѣдомило Пишона, что приняты мѣры къ охраненію французовъ.

ЛОНДОНЪ. Лордъ Китченеръ сообщаетъ изъ Преторіи, что по послѣднимъ извѣстіямъ Деветъ идетъ къ сѣверу. Онъ стоитъ теперь къ западу отъ Гонтауна и предпримета вѣроятно скачетъ къ юго-западу. Войска приготовились къ этому. Сегодня утромъ сошелъ съ рельсъ поѣздъ между Ференигомъ и Іоганнесбургомъ. Боэры были прогнаны прежде, чѣмъ успѣли забрать много изъ поѣзда. Съ нашей стороны одинъ убитъ и одинъ легко раненъ.

ПОСЛѢДНІЯ ИЗВѢСТІЯ.

—На диахъ, по словамъ «Нов.», нижегородская городская управа заказала скульптору А. В. Курлатову въ Петербургѣ памятникъ Императору Александру II. Проектъ этого памятника представляетъ собою копію памятника Царю-Освободителю въ Одессѣ, исполненному тѣмъ-же скульпторомъ, лишь съ нѣкоторыми измѣненіями, и уступленъ нижегородской управѣ безвозмездно, съ тѣмъ лишь, что самое исполненіе памятника будетъ поручено составителю проекта. Бронзовая фигура Императора Александра II будетъ изображена въ натуральную величину на гранитномъ цьедесталѣ. Стоимость памятника исчисляется въ 40 тысячъ рублей.

—Министерствомъ Финансовъ, какъ передаетъ «Россія», выработанъ проектъ нормальнаго устава обществъ взаимнаго кредита. Матеріаломъ для этого послужили отчасти заключенія бывшаго въ 1898 г. съѣзда представителей этихъ обществъ, которыя, по предложенію Министерства Финансовъ, обсуждались послѣ въ различныхъ провинціальныхъ учрежденіяхъ. Были приняты также во вниманіе и пожеланія, высказанныя на съѣздѣ представителей ремесленной промышленности въ прошломъ году. Проектъ нормальнаго устава приближаетъ общества взаимнаго кредита къ учрежденіямъ мелкаго кредита. Такъ, размѣръ членскихъ паевъ значительно понизенъ, равно какъ пониженъ и минимальный размѣръ основного капитала. Вслѣдствіе этого участіе въ обществахъ взаимнаго кредита и учрежденіе ихъ сдѣлались доступными для представителей мелкой промышленности и торговли. Точно также значительно расширяется кругъ операцій обществъ взаимнаго кредита. Кромѣ учета векселей, обществамъ предоставляется право выдавать ссуды подъ товары и устраивать склады для комиссіонной продажи изъ нихъ издѣлій своихъ кліентовъ и снабженія послѣднихъ сырыми матеріалами.

—Русскій языкъ быстро прокладываетъ себѣ дорогу и въ предѣлахъ восточныхъ государствъ. Его пожелалъ, между прочимъ, какъ пишетъ «Россія», изучить наслѣдникъ персидскаго престола, для чего обратился въ С.-Петербургъ съ просьбою: прислать образованнаго учителя, владѣющаго въ совершенствѣ русскимъ и персидскимъ языками. Выборъ палъ на недавно окончившаго Петербургскій университетъ—по восточному факультету, съ первою наградой, Э. М. Шапшала, который уже выѣхалъ къ мѣсту своего назначенія—въ городъ Тегеранъ. Тамъ Шапшалъ пробудетъ три года, которые наслѣдникъ персидскаго шаха считаетъ достаточными для совершеннаго изученія русскаго языка.

—Министръ внутреннихъ дѣлъ, по словамъ московскихъ газетъ, разрѣшилъ московскому губернскому земству заемъ изъ государственнаго казначейства, въ размѣрѣ 100 тыс. руб. Изъ этой суммы будутъ выдаваться мелкія ссуды подъ хлѣбъ крестьянамъ-собственникамъ.

—Въ комитетъ Московскаго отдѣленія русскаго техническаго общества поступило пожертвованіе отъ имени пот. поч. граж. Леденцова, въ размѣрѣ 50 т. рублей, для содѣйствія проведенію въ жизнь открытій, изобрѣтеній и усовершенствованій, направленныхъ къ улучшенію положенія трудящагося населенія. Съ этой цѣлью предполагается основать техническій музей и справочное бюро для содѣйствія труду, устраивать курсы, лекціи, печатать книги и т. д.

—По порученію одесскаго кружка по оказанію помощи евреямъ, пострадавшимъ отъ неурожая, д-ръ Я. І. Лащенкинъ, какъ передаетъ «Од. Лист.», посѣтилъ нѣкоторыя земледѣльческія колоніи Херсонской губерніи. Благодаря оффиціальнымъ источникамъ, собственнымъ наблюденіямъ и расспросамъ евреевъ-земледѣльцевъ, онъ пришелъ къ грустному заключенію объ ужасающемъ общественномъ бѣдствіи, переживаемомъ колонистами вслѣдствіе неурожая. Особенно пострадали отъ недорода колоніи: Бобровый Кутъ, Б. и М. Седеймишухи, Добрая, Эфенгаръ, Ново-Житомиръ, Сагайданъ и Израилевка. Только въ самыхъ рѣдкихъ случаяхъ зерно снималось съ одной десятины болѣе 15 пуд. при посѣвѣ въ 5—6 пуд. Вообще же среднее количество зерна, собраннаго съ десятины, едва превышало количество сѣмянъ. Положеніе колонистовъ ухудшилось еще тѣмъ, что въ этомъ году совсѣмъ не было сѣнокоса и что крайне вздорожало топливо.

—Проектъ института присяжныхъ счетоводовъ, вторично выработанный комиссіей при обществѣ распространенія коммерческихъ знаній, по разсмотрѣніи его Министерствомъ Внутреннихъ Дѣлъ, Финансовъ и Земледѣлія, по словамъ «Бирж. Вѣд.», вновь возвращенъ въ комиссію для детальнаго просмотра и измѣненія.

—Министерствомъ Народнаго Просвѣщенія ассигновано пять тысячъ рублей на подготовку лицъ для занятія должностей директоровъ и инспекторовъ предполагаемыхъ къ открытію промышленныхъ училищъ.

—Въ виду условій международной хлѣбной торговли, общій съѣздъ представителей русскихъ желѣзныхъ дорогъ, по ходатайству сельскихъ хозяевъ, на дняхъ, по словамъ «С.-Пет. Вѣд.», изъявилъ согласіе на продолженіе до 9 мѣсяцевъ срока храненія хлѣба въ завозныхъ складахъ, съ предоставленіемъ права на примѣненіе сквознаго тарифа на перевозку груза отъ первоначальной станціи отправленія до окончательнаго пункта его назначенія.

—Пересмотръ вексельнаго устава возложенъ, какъ извѣстно, на особую комиссію при Государственномъ Совѣтѣ. Комиссіи эта, какъ слышали «С.-Пет. Вѣд.», на дняхъ заканчиваетъ свои работы.

—Въ Министерствѣ Внутреннихъ Дѣлъ возбужденъ вопросъ объ увеличеніи залога для комиссіонерскихъ конторъ въ губернскихъ городахъ.

—Вывозъ криворожской руды черезъ западную границу разрѣшенъ, по словамъ «Нов. Вр.», подъ условіемъ согласія на вызовъ каждой партіи со стороны Министерства Земледѣлія и Государственныхъ Имуществъ.

—Въ настоящее время медицинскимъ департаментомъ, по сообщенію столичныхъ газетъ, вырабатывается рядъ мѣръ для борьбы съ распространеніемъ проказы въ предѣлахъ Имперіи.

—На предстоящемъ съѣздѣ мукомоловъ, по словамъ «Россіи», будетъ обсуждаться вопросъ о желательности пониженія таможенныхъ пошлинъ на отдѣльныя иностранныя машины и ихъ принадлежности, необходимыя для оборудованія мельницъ. Признано, что высокія издержки по устройству мельницъ и ремонту ихъ служатъ одной изъ главныхъ причинъ, тормозящихъ вывозъ нашей муки на иностранные рынки. Предполагается возбудить ходатайство, чтобы машины для мельницъ, въ отношеніи обложенія пошлинами, были приравнены къ сельско-хозяйственнымъ машинамъ.

—Департаментъ земледѣлія поручилъ спеціалисту Герцигу изслѣдованіе состоянія огородничества въ Россіи и его нуждъ.

ВНУТРЕННІЯ ИЗВѢСТІЯ.

——**Случай на представленіи „Пиковой Дамы“.** «Новости Дня» сообщаютъ о происшествіи съ артистомъ Клементьевымъ на представленіи «Пиковой Дамы». Согласно роли, Германъ, увидавъ графиню, падаетъ. Клементьевъ упалъ. Настало время ему встать,—онъ продолжалъ лежать. Кое-кто въ зрительномъ залѣ сообразилъ, что такая «пауза»—не спроста, что-то случилось. Но большинство не обратило на это вниманія. Вдругъ изъ одной ложи кто-то крикнулъ: «Помогите». Маленькое замѣшательство,—и Клементьева унесли со сцены. Оказалось, что одна изъ шпилекъ въ парикѣ, при паденіи артиста, съ силою впилась ему въ шею, задѣла первъ, причинивъ чрезвычайную боль и, доведя Клементьева почти до обморочнаго состоянія. Антрактъ нѣсколько затянули, Клементьевъ оправился и благополучно довелъ партію до конца.

——**Пожаръ женской гимназіи.** 30 января въ Батумѣ около полудня по городу разнеслась вѣсть, что горитъ женская гимназія. Къ мѣсту пожарища спѣшилъ народъ. Прилегающія къ двухъэтажному дому Сукояна, въ которомъ помѣщалась гимназія, части улицъ были полны вынесенныхъ изъ горѣвшаго зданія вещей: классной обстановки, мебели и проч. Пожаръ начался съ крыши; загорѣлось сперва въ трубѣ, а за тѣмъ, вслѣдствіе сильнаго вѣтра, огонь перебросило на крышу. При началѣ пожара начали выносить вещи, убѣдившись сперва, что всѣ дѣти успѣли выбѣжать и никто не пострадалъ. Учащія всѣми силами успокаивали дѣтей, стараясь насколько возможно уменьшить панику. Вѣтеръ вскорѣ значительно ослабѣлъ, что и предотвратило опасность, грозившую сосѣднимъ домамъ. Пожарные и добровольцы работали молодецки, но недостаточность противопожарныхъ средствъ (преимущественно- воды) давала себя знать. Едва стихалъ огонь въ одной части крыши, какъ разгорался въ другой. Горящія головни летѣли внизъ, угрожая тушившимъ пожаръ людямъ. Городская управа озабочена скорѣйшимъ подысканіемъ помѣщенія для гимназіи. Домъ Сукояна, холодный и неудобный, былъ отремонтированъ къ началу учебнаго года. Во время пожара, по словамъ «Черн. В.», упавшей горящей балкой сильно ушибленъ одинъ изъ добровольцевъ; ушибленнаго отправили въ больницу.

ИНОСТРАННЫЯ ИЗВѢСТІЯ.

Франція. Въ настоящее время вся Франція встревожена весьма важнымъ и для промышленности, и для казны, и для простыхъ обывателей каменноугольнымъ вопросомъ, за послѣдніе дни еще болѣе усилившимся вслѣдствіе стачекъ въ Монсолеминѣ и предстоящихъ стачекъ въ Анзенскомъ округѣ.

Цѣна угля теперь дошла до 70 франковъ за 1,000 кило. По послѣдней котировкѣ, при переводѣ на русскія цѣны и вѣсъ, оказывается, что уголь во Франціи стоитъ около копѣйки за фунтъ. При существующей суровой зимѣ, такая цѣна угля составляетъ громадное бѣдствіе для бѣднѣйшихъ классовъ населенія. Правительство вынуждено тратить крупныя добавочныя суммы на отопленіе казармъ, на варку пищи, особенно на флотъ.

Но всего ужаснѣе положеніе промышленности. При существующей громадной конкурренціи, ничтожное увеличеніе стоимости производства можетъ погубить и губитъ крупнѣйшія предпріятія. А уголь для фабрикъ и заводовъ то же, что хлѣбъ для людей.

И вотъ въ это-то самое время «національная федерація рудокоповъ» начала агитацію въ пользу всеобщей стачки, предъявляя совершенно невозможныя требованія. Въ Монсолеминѣ, гдѣ стачка въ полномъ разгарѣ и уже начались безпорядки, эти требованія таковы:

Рабочіе желаютъ получать по 50 сантимовъ за часъ, т. е. по 6 фр. въ день, что, въ переводѣ на русскую монету, составитъ свыше двухъ рублей въ сутки, а это очень тяжело для горнозаводчиковъ. И эта цѣна требуется для обыкновенныхъ чернорабочихъ. Былъ проектъ ввести сдѣльную, а не часовую плату, но оказался неудобнымъ: не всегда условія выемки угли одинаковы.

Послѣдствія этого кризиса уже и нынѣ отражаются на всѣхъ отрасляхъ промышленности, а слѣдовательно и на населеніи. Газеты жалуются, что правительство не принимаетъ мѣръ, чтобы унять вожаковъ, устраивающихъ стачки.

Новый законъ объ ассоціаціяхъ, какъ уже извѣстно, принятъ палатой. По этому поводу «La Presse» сообщаетъ, что 7 февраля папа имѣлъ продолжительное совѣщаніе съ французскимъ посломъ при Ватиканѣ. Говорятъ, что папа намѣревается издать посланіе къ французскимъ католикамъ поэтому вопросу.

Есть мнѣніе, что новый законъ останется мертвою буквой и принятъ только для того, чтобы, въ случаѣ надобности, дать Ватикану «острастку». Но согласятся-ли на это папа, вопросъ.

Благодаря оторочкѣ дебатовъ по поводу закона объ ассоціаціяхъ палата имѣла возможность заняться раньше очереди законопроектомъ, касающимся реформы такъ называемой conseils de prud'hommes—промышленныхъ судовъ, разбирающихъ въ окончательной инстанціи споры на сумму до 200 фр., которые возникаютъ между хозяевами и отдѣльными рабочими по поводу договора найма. Суды эти—выборные и составляются поровну изъ хозяевъ и рабочихъ, при чемъ если предсѣдатель (лицо выборное)—рабочій, то его товарищъ долженъ принадлежать непремѣнно къ предпринимательскому классу, и наоборотъ. Обсуждаемая реформа не мѣняетъ основъ института, а направлена прежде всего къ распространенію компетенціи conseils de prud'hommes на всѣ категоріи хозяевъ и рабочихъ: проектъ дѣлаетъ подсудными имъ служащихъ въ торговыхъ предпріятіяхъ и на желѣзныхъ дорогахъ, о также тѣхъ рабочихъ и служащихъ въ промышленныхъ предпріятіяхъ казны, департаментовъ, коммунальныхъ и общественныхъ учрежденій, которые не могутъ считаться чиновниками; кто долженъ быть признаваемъ «чиновниковъ»,—это рѣшитъ государственный совѣтъ. Затѣмъ, проектъ измѣняетъ условія участія въ выборахъ судей; между прочимъ, палата признала за женщинами какъ активное, такъ и пассивное избирательное право. Цѣна споровъ, подсудныхъ conseils de prud'hommes, повышена проектомъ до 2 тыс. фр. Проектъ пройдетъ, вѣроятно, въ палатѣ безъ крупныхъ измѣненій, но его ждетъ болѣе серьезная оппозиція въ сенатѣ, который еще въ прошломъ году настаивалъ, чтобы предсѣдателями промышленныхъ судовъ были непремѣнно мѣстные мировые судьи.

Австро-Венгрія. Во второмъ засѣданіи австрійской палаты депутатовъ былъ прочитанъ цѣлый рядъ заявленій отдѣльныхъ парламентскихъ группъ, въ которыхъ онѣ выразили свои требованія и изложили условія, на которыхъ вступили въ рейхсратъ. Заявленіе чеховъ гласитъ слѣдующее: «Вступая въ палату депутатовъ рейхсрата, въ качествѣ уполномоченныхъ чешскаго народа, мы считаемъ своимъ долгомъ заявить о неистребимомъ правовомъ сознаніи избравшаго насъ народа; мы намѣрены отстаивать во всей неприкосновенности государственное право чешскаго королевства и чешской короны, которое было гарантировано торжественными коронаціонными присягами и многочисленными государственными документами, а въ послѣднее время было признано императоромъ королемъ Францомъ-Іосифомъ I торжественнымъ актомъ 12 сентября 1871 г.; мы твердо рѣшили добиться фактическаго осуществленія традиціонныхъ правъ чешскаго народа.» Хорваты внесли заявленіе слѣдующаго содержанія: «Хорватія-Далматія фактически принадлежитъ Австріи, но тѣмъ не менѣе заявляемъ, что de jure она составляетъ нераздѣльную часть соединеннаго королевства Хорватія-Славонія-Далматія. Такое положеніе вещей санкціонировано цетинскимъ договоромъ 1527 г. и прагматическою санкціею 1712 г., а затѣмъ оно было подтверждено различными постановленіями законодательныхъ факторовъ королевствъ Далматіи и Хорватіи. Неразрывная связь Далматіи съ Хорватіей была подтверждена австрійскимъ государственнымъ правомъ, а также коронаціоннымъ актомъ нынѣ царствующаго венгерскаго короля; кромѣ того эта связь подтверждена государственнымъ соглашеніемъ, состоявшимся въ 1868 г. между Венгріей и Хорватіей; не слѣдуетъ забывать, что это соглашеніе составляетъ одну изъ существенныхъ частей государственнаго права австро-венгерской монархіи; это соглашеніе категорически постановляетъ, что Далматія принадлежитъ къ территоріи тріединаго королевства Хорватія-Славонія-Далматія. Далматскіе депутаты рѣшили принимать участіе въ законодательныхъ трудахъ палаты депутатовъ, не отрекаясь отъ основныхъ принциповъ хорватско-далматскаго государственнаго права». Галицко-русскіе депутаты внесли слѣдующее заявленіе: «Послѣдніе законодательные выборы въ Галиціи были произведены подъ давленіемъ величайшаго насилія и самымъ противозаконнымъ образомъ, съ явною цѣлью лишить русское населеніе его конституціонныхъ правъ и отнять отъ него возможность выразить свои истинныя желанія. Какъ единственные представители нашего народа, мы протестуемъ противъ такого поруганія вещей, тѣмъ болѣе, что новая система выборовъ уже и безъ того нанесла существенный ущербъ правамъ русскаго народа. Мы торжественно заявляемъ, что нынѣ выбранные галицко-русскіе депутаты не могутъ считаться законнымъ представительствомъ русскаго народа и принимать какія либо законодательныя рѣшенія отъ его имени. Мы требуемъ устраненія насилій при выборахъ и справедливыя выборныя реформы. Такая реформа будетъ однимъ изъ лучшихъ средствъ къ устраненію теперешняго парламентскаго и политическаго кризиса». Это заявленіе подписали Романчукъ и его единомышленники.

По поводу перваго засѣданія австрійской палаты депутатовъ, галицко-польскія газеты констатируютъ, что, несмотря на свой новый составъ, палата все-таки осталась старою, т. е. неспособною къ законодательному труду. Наиболѣе безпокойный оппозиціонный элементъ въ новой палатѣ представляютъ собой нѣмецкіе радикалы и чешскіе соціалисты, а первое засѣданіе достаточно доказало, откуда австрійскому парламенту грозитъ опасность; ни одно изъ самыхъ героическихъ средствъ, имѣющихся въ политической аптекѣ, не излѣчитъ того недуга, которымъ страдаетъ австрійскій парламентаризмъ; для радикальнаго лѣченія требуется большое гражданское мужество, а его-то именно правительство и не имѣетъ. Польскія газеты энергично убѣждаютъ чеховъ отказаться отъ ихъ обструкціонной тактики, потому что она не соотвѣтствуетъ ни польскимъ, ни чешскимъ интересамъ: введеніе абсолютистскаго режима въ Австріи нанесетъ одинаково сильный ударъ какъ чехамъ, такъ и полякамъ.

3 (16) февраля, по сообщенію заграничныхъ газетъ, въ Будапештѣ были произведены бурныя демонстраціи рабочими, лишенными занятій. Рабочимъ этимъ было разрѣшено устроить демонстративное шествіе по городу съ условіемъ, что шествіе это состоится по заранѣе провѣренной программѣ и на флагахъ, которыя появятся въ рядахъ шествія, не будетъ никакихъ надписей, возбуждающихъ умы. Толпа рабочихъ, слишкомъ въ двѣ тысячи человѣкъ, начала, однако, шествіе безъ соблюденія указанныхъ выше условій. Показались флаги съ надписями: «хлѣба и избирательныхъ правъ» или «да здравствуетъ право общаго голосованія». Дойдя до центра города, рабочіе пришли въ неистовство и начали разбивать камнями окна магазиновъ и кофеенъ. Полицейскій, двигавшійся за шествіемъ, тяжело раненый камнемъ въ голову, безъ чувствъ повалился на мостовую. На всей улицѣ Керенесъ окна оказались разбитыми. Послѣ этого появилась, наконецъ, полиція и бросилась на демонстрантовъ съ обнаженными саблями. Пока порядокъ былъ установленъ, много лицъ тяжело ранены и избиты. Совершены многочисленные аресты.

Черногорія. Рады черногорскихъ юнаковъ, воспѣтыхъ въ пѣсняхъ народа, рѣдѣютъ. Двадцать три года прошло, какъ острый ятаганъ не блестѣлъ въ отчаянной схваткѣ съ непріятелемъ, и съ тѣхъ поръ каждый годъ уноситъ съ собою въ вѣчность одного или двухъ эпическихъ героевъ, которые въ послѣдній періодъ борьбы черногорцевъ съ пятивѣковымъ врагомъ показали чудеса храбрости и самопожертвованія за крестъ часни и слободу златну (за вѣру и отечество). Въ числѣ этихъ героевъ занималъ одно изъ первыхъ мѣстъ скончавшійся 18 января въ Цетиньской больницѣ священникъ села Голубовца Яко Вулетичъ, извѣстный подъ именемъ Зетскаго юнака.

Кончина Вулетича, какъ сообщаетъ «Гласъ Црногорца», опечалила все Цетиньское населеніе, которое оказало ему рѣдкія почести во время похоронъ. Гробъ несли священники. Во всѣхъ цетиньскихъ церквахъ былъ прощальный перезвонъ. По распоряженію митрополита Митрофана, тѣло Вулетича одѣто было въ новое священническое одѣяніе. Покойный оставилъ рѣдкій примѣръ служенія Церкви и престолу и любви къ своей дорогой родинѣ, которую защищалъ до смерти.

Смѣсь.

Изъ жизни Верди. Въ одной изъ парижскихъ газетъ нѣкто Caponi, лично знавшій покойнаго композитора, разсказываетъ интересныя подробности о странной судьбѣ оперы „Травіата“. Первое исполненіе ея на сценѣ венеціанскаго театра „Fenice“ сопровождалось плачевнымъ фіаско. Италіанская публика, вообще, крайне причудлива и взыскательна, особенно слѣдуетъ это отнести къ миланской публикѣ, которой случалось проваливать балеты, стоившіе дирекціи своей постановкой 50—100 тыс. фр. Въ тѣхъ случаяхъ, когда спектакль ей не нравится, она нетерпѣливо требуетъ опущенія занавѣса, и нужно было все преклоненіе предъ геніальностью Верди, въ то время (въ 1853 г.) уже признанной, чтобы „Травіату“ дослушали до конца. Для автора это было тѣмъ болѣе тяжелымъ ударомъ, что „Риголетто“ за два года предъ тѣмъ на томъ же театрѣ „Fenice“ вызвалъ цѣлую бурю рукоплесканій и овацій. Причины неуспѣха „Травіаты“ были довольно сложны и прежде всего ихъ слѣдовало искать въ привычкахъ публики, воспитанной на рутинныхъ представленіяхъ объ операхъ, какъ о произведеніи съ сюжетомъ героическимъ или романтическимъ, гдѣ орудіемъ смерти героевъ или героинь непремѣнно бываетъ ядъ или кинжалъ. Современные костюмы новой оперы, эти модные фраки и бальные наряды, ея сюжетъ, построенный на одномъ личномъ чувствѣ, слишкомъ безыскусственный и какъ бы затерявшійся среди грандіозной сцены „Fenice“, все это сначала вызвало недоумѣніе, затѣмъ недовольство и досаду на автора за обманутыя ожиданія. За исключеніемъ небольшого кружка истинныхъ меломановъ и фанатическихъ поклонниковъ Верди, никто не почувствовалъ всего очарованія этого шедевра лирической музыки. Но окончательно погубила оперу примадонна Сальвини Донателли, превосходная пѣвица, но къ несчастью уже немолодая и черезчуръ полная. Въ первыхъ двухъ дѣйствіяхъ чудно спѣтыя ею „gioir“ и застольная пѣсня (brindisi) имѣли большой успѣхъ, заставивъ зрителей на время забыть о ея толщинѣ, но, когда раздались со сцены раздирательные вопли пѣвицы, изображавшей страданія умирающей героини, когда докторъ Касомъ пробилъ камертономъ о томъ, что минуты Віолетты сочтены и что „чахотка“ неумолимо сдѣлала свое дѣло, въ зрительномъ залѣ и въ ложахъ раздался громкій, неудержимый смѣхъ. Послѣ спектакля въ извѣстномъ кафе Флоріана въ кружкѣ разочарованныхъ меломановъ до поздней ночи шли толки и горячіе споры о провалившейся оперѣ. Присутствовавшій при этомъ теноръ Варезе, за два года до того бывшій несравненнымъ Риголетто, но въ этотъ разъ недовольный партіей Альфреда, снѣтой имъ болѣе, чѣмъ неосторожно, имѣлъ безтактность отправиться прямо изъ кофейни къ Верди и пересказать ему съ притворнымъ сожалѣніемъ все, что говорилось. Верди зарычалъ на него, какъ раненый левъ, сказавъ, что главный виновникъ фіаско самъ онъ, Варезе, и послѣдній, чуть не выгнанный взбѣшеннымъ маэстро сконфуженно ретировался. Въ числѣ первыхъ почитателей Верди былъ нѣкто Антоніо Галло, капельмейстеръ другого венеціанскаго театра San Benedicto, директоромъ котораго былъ его братъ. Антоніо Галло, очень талантливый музыкантъ, по внѣшности и пріемамъ былъ большой чудакъ, высокій, долговязый, съ какими-то развинченными движеніями. Несчастье съ „Травіатой“ онъ почувствовалъ, какъ личное оскорбленіе. Крѣпкая мѣра въ своего кумира внушила ему мысль, что въ фіаско онеры нѣтъ ничего безповоротнаго и что можно рискнуть возобновить ее, спустя нѣсколько времени. Но какъ испросить разрѣшеніе разгнѣваннаго маэстро, объявившаго, что „Traviata“ навсегда снята съ репертуара, нетолько въ Венеціи, но и всей Италіи. На слѣдующее утро, пасмурное, холодное утро ненастнаго зимняго дня вѣрный Галло появился на берегу лагуны, поджидая Верди, который долженъ былъ переправиться отсюда на другой берегъ. Въ 1853 г. еще не было желѣзнодорожнаго моста, нынѣ соединяющаго городъ съ сушей, и лагуну переплывали въ гондолѣ, подъ управленіемъ четырехъ гребцовъ, которымъ въ ненастье приходилось сильно налегать на весла, такъ какъ переправа черезъ бурливую лагуну дѣло не шуточное, качка при этомъ бываетъ такъ сильна, что вызываетъ приступы морской болѣзни. Отправляясь въ дурную погоду на валлы, раскинутые по берегу поэтической Бренты, воспѣтой Байрономъ, жители Венеціи запасаются провизіей, на случай, если ихъ тамъ задержитъ буря. Выйдя на набережную, Верди нетерпѣливо зашагалъ взадъ и впередъ, въ ожиданіи гондолы. Въ полусвѣтѣ зимняго брежжущаго утра ему бросилась въ глаза долговязая фигура, кутавшаяся въ широкій плащъ. Это былъ Галло, не дерзавшій приблизиться къ огорченному композитору. Это вы, Галло? окликнулъ его Верди: но гдѣ я же просилъ васъ не безпокоиться...— О, дорогой маэстро! Я хотѣлъ видѣть васъ еще разъ передъ вашимъ отъѣздомъ и кое-что вамъ предложить... — Что такое? хмуро перебилъ Верди. Тогда Галло, раскрабрившись, сообщилъ Верди о своемъ планѣ. Сказавъ, что онъ подумаетъ, композиторъ дружески простился съ Антоніо и сѣлъ въ причалившую гондолу. Вѣра Галло въ конечное торжество геніальнаго художника не обманула его. Спустя годъ Верди сдался на мольбы и заклинанія Антоніо Галло и согласился, чтобы опера была повторена. Пусть будетъ по вашему, надо апеллировать, сказалъ онъ Рикорди (издателю вердевскихъ партитуръ). Весною 1854 г. „Traviata“ была поставлена съ огромнымъ успѣхомъ на сценѣ театра Санъ-Бенедетто, при чемъ дирижировалъ Антоніо Галло. Віолеттой была пѣвица Спеціа, очаровательная молодая пѣвица и превосходная актриса; Ланди, пѣвецъ съ горячимъ, полнымъ захватывающей страсти теноромъ, пѣлъ партію Альфреда, знаменитый баритонъ Колетти—Джермонда. Съ разрѣшенія Верди было сдѣлано нѣсколько урѣзокъ, костюмы были не современные, оркестръ безупречный. Рукоплесканія были неистовы, красавицы венеціанки прослезились, слушая прелюдію 4 акта и въ сценѣ агоніи.

Легенда о метеоролитахъ. Англійскій техническій журналъ „The Electrical World“ передаетъ арабскую легенду о происхожденіи метеоролитовъ, которая циркулируетъ по всему мусульманскому міру. Когда Измаилъ, сынъ Агари, былъ изгнанъ отцомъ своимъ, патріархомъ Авраамомъ, то судьба привела его въ долину Мекки, гдѣ онъ вскорѣ сталъ шейхомъ могущественнаго племени. Однажды, какъ разъ въ то время, когда непріятельскія орды угрожали городу Меккѣ нашествіемъ, Измаилъ заболѣлъ. Тогда, въ отчаяніи онъ обратился съ горячею молитвой къ Аллаху, прося его оказать ему помощь. Аллахъ благосклонно отнесся къ мольбамъ сына Авраама. Онъ зажегъ въ небѣ блестящій метеоръ, который озарилъ мгновенно всю окрестность необычайнымъ свѣтомъ, пронесся по всему видимому пространству и упалъ къ ногамъ Измаила. Аэролитъ былъ съ благоговѣніемъ перенесенъ арабами въ самое чтимое мѣсто храма и впослѣдствіи сдѣлался знаменитымъ священнымъ Чернымъ камнемъ Каабы. Этотъ камень обладалъ чудодѣйственными свойствами. Онъ предохранялъ людей отъ заразительныхъ болѣзней и отклонялъ всевозможныя эпидеміи. Много вѣковъ назадъ одно чужое племя захотѣло овладѣть въ свою пользу этимъ драгоцѣннымъ талисманомъ. Съ этою цѣлью въ Мекку было послано нѣсколько сильныхъ и ловкихъ людей того племени, которымъ было приказано выкрасть камень изъ Каабы. Похитители свободно проникли въ самое святилище, но когда они уже поспѣшно бѣжали изъ храма со своею добычей, стража забила тревогу. Во время своего бѣгства чужеземцы обронили камень, который при своемъ паденіи разбился на тысячу кусковъ. Похитители были вскорѣ пойманы, а мекканскіе шейхи стали изыскивать способъ, какъ исправить чудесный камень, разбившійся при паденіи. Когда стали соединять разбитые куски одинъ съ другимъ, совершенно неожиданно были обнаружены магнетическія свойства метеоритнаго желѣза, которыми спустя нѣсколько времени воспользовался одинъ морякъ, чтобы примѣнить ихъ для устройства магнитной стрѣлки въ компасѣ.

СПРАВОЧНЫЙ ЛИСТОКЪ.

Продажныя цѣны %% бумагъ въ Кіевской конторѣ Государственнаго Банка.

На 6-е февраля.

4%	Государств. рента	96¾
4½%	конс. облигац. 1 выпуска	100¼
	„ „ 2 „	100¼
4½%	внутр. заемъ 1893 г.	100¼
4%	закл. листы Госуд. Двор. З. Б.	95¾
3½%	„ „ „ „	89¾
4%	свид. Крестьян. Банка	94½
5%	бил. 1-го съ выигр. займа 1864 года	334
	„ 2-го „ „ „ 1866 „	294
5%	закл. съ выигр. л. Гос. Дв. З. Б.	218¼

Комиссіонныя бумаги.

		пок.	прод.
4½%	Закл. л. Кіевск. З. Б.	90,60	91,30
4½%	„ л. Полтав. „	89½	—
4½%	„ л. Зем. Б Хер. г.	89½	—
4½%	„ л. Бес.-Таврическ. З. Б.	88¼	—
4½%	Обл. Кіев. Гор. Кр. Об.	85,60	86,60
5%	„ „ „ „	94	—

Примѣчаніе. Кромѣ того, контора покупаетъ (по комиссіи) всѣ прочія Государственныя бумаги, желѣзнодорожные займы, городскіе займы и ипотечныя бумаги.

БИРЖЕВАЯ ТЕЛЕГРАММА.

Петербургъ, 6 февраля 1901 г.

		Пок.	Прод.	Сдѣл.
Векс. курсъ на	Лондонъ 3 м.			
	за 10 ф. ст.	—	93	90
„ „ „	Берлинъ 3 м.			
	за 100 гер. м.	—	45	90
„ „ „	Парижъ 3 м.			
	за 100 фран.	—	37	37½
„ „ „	Лондонъ чеки			
	за 10 ф. ст.	—	94	90
„ „ „	Берлинъ чеки			
	за 100 гер. м.	—	46	30
„ „ „	Парижъ чеки			
	за 100 фран.	—	37	60
Биржевой дисконтъ		—	5¾	—7¼
4%	Государ. рента	—	—	96⅛
4%	Внутренній заемъ 2, 3, 4 вып. 1891 г.	—	—	100
4½%	внутр. заемъ 1893 г.	—	—	100
4%	закл. лист. Госуд. двор. земельн. банка	—	96	—
4%	свид. Крест. Позем. б.	94	—	—
5%	внутр. съ выигрыш. заемъ первый 1864 г.	—	—	333
	второй 1866 г.	—	—	292½
5%	закл. съ выиг. лис. Госуд. двор. зем. банка	—	—	216¾
3½%	закл. лис. Госуд. двор. зем. банка	—	—	89
3½%	Конв. обл. въ обм. на 4½% закладн. листы общ. взаим. позем. кред.	94⅜	—	—
5%	золот. рента 1884 г.	—	—	—
5%	з. л. об. вз. поз. кр.	170	—	—
4½%	вн. конс. жел. д. заемъ 1890 г.	—	—	99⅞
4½%	„ „ 2 вып. 1892 г.	—	—	99⅞
4%	конс. облиг. ж. д. займа 1889 г. 1 сер.	—	—	150½
4½%	обл. Кіево-Ворон. ж. д.	99¾	—	—
„	Рязанск.-Уральск. ж. д.	99¾	—	—
„	Юго-Восточн. ж. д.	99¾	—	—
4%	Моск.-Казан. ж. д.	—	—	—
4½%	заемъ гор. С.-Петерб.	96¼	—	—
„	„ „ Москвы	95	—	—
„	„ „ Одессы	92½	—	—
4

...Николайчукомъ. 8. Лавровскихъ съ ...ими рѣшеніе окр. суда утвердить. 9. ...обществомъ Московско-Кіево-Воро... ...ж. д.: выдать повѣренному апелляторы... ...ительство, а повѣренному общества предос... ...лено представить актъ. 10. Частныя жалобы Бобровскаго и Войцеховича: оставить безъ ...етренія. 11. Частную жалобу при...сяжн... ...очителя по дѣламъ несостоятельнаго ...торія Бузыкина: остав. безъ послѣдствій. ...Каленченковъ съ Боровскимъ: поручить ...одному члену Нѣжин. окр. суда произвести ...смотръ и измѣреніе. 13. Капгеръ съ Залевск...: настоящее дѣло прекратить навсегда.

Списокъ резолюцій по дѣламъ, слушавшимся въ публичномъ судебномъ засѣданіи Кіевской судебной палаты по 3 гражданскому департаменту 25 января.

1. Ткаченковыхъ съ Чужой. 2. Максимова съ Кіевскимъ мѣстнымъ арсеналомъ. 3. Діденко съ Гайдученковой. 4. Вислоухова съ Кіевскимъ земельнымъ банкомъ. 5. Черняевскаго съ Голдсткимъ. 6. Каташинскаго съ Фещуковой и Пышнякомъ. 7. Хохоровскаго съ Протопкимъ. 8. Арчаковыхъ съ Осиповымъ: рѣшеніе суда утвердить. 9. Дидковскаго съ Чекановскимъ: рѣшеніе суда отмѣнить. 10. Част. жал. Романюковой. 11. Част. жал. Кравца. 12. Част. жал. Протоцкаго: безъ послѣдствій. 13. Баляснаго съ Годикъ: прекращено. 14. Вольгемута съ Каракозомъ: пріостановлено по 1 п. ст. 681 уст. гр. суд. 15. Максимцевъ съ Максимцемъ: предоставить представить свѣдѣнія. 16. Прядокъ съ Ткаличами: вопросъ свидѣтелей.

РАСПИСАНІЕ ДВИЖЕНІЯ ПОѢЗДОВЪ.

(Съ 15 октября 1900 г.).

	№ поѣзда	Отходъ изъ Кіева.	№ поѣзда	Прибытіе въ Кіевъ.
По Юго-Запад. жел.д.				
Курьер. I и II кл. На Яссы, Бухарестъ, Одессу, Бендеры, Кишиневъ, Унгени, Рени, Елисаветградъ, Екатеринославъ, Севастополь, Рыбницу, Бѣльцы.	1	1 ч. 00 м. в.	2	9 ч. 41 м. у.
Курьер. I и II кл. На Варшаву, Берлинъ, Гамбургъ, Парижъ, Кенигсбергъ, Вильну, Петербургъ, Бердичевъ и Луцкъ.	1 bis 1	7 ч. 30 м. в.	2 bis 2	10 ч. 58 м. у.
Почтов. I, II и III кл. На Варшаву, Берлинъ, Гамбургъ, Данцигъ, Черновцы, Яссы, Бухарестъ, Кенигсбергъ, Вильну, Петербургъ, Екатеринославъ, Севастополь, Одессу, Кишиневъ, Рени, Унгени, Рыбницу, Бѣльцы, Могилевъ, Окницу, Умань, Луцкъ, Брестъ, Бѣлостокъ, Граево и Новоселицы.	3	9 ч. 00 м. у.	4	9 ч. 07 м. в.
Пассаж. I, II и III кл. На Варшаву, Берлинъ, Гамбургъ, Данцигъ, Черновцы, Львовъ, Краковъ, Вѣну, Кенигсбергъ, Вильну, Петербургъ, Екатеринославъ, Севастополь, Одессу, Кишиневъ (I и III кл.), Рени (I и III кл.), Рыбницу, Бѣльцы, Могилевъ, Окницу, Новоселицы, Елисаветградъ, Умань, Цѣтково, Вапнярку, Луцкъ, Брестъ, Бѣлостокъ, Граево, Радзивиловъ и Волочискъ.	5	12 ч. 20 м. п.	6	6 ч. 40 м. у.
Пасс. I, II и III кл. На Львовъ, Краковъ, Вѣну, Вильну, Петербургъ, Дубно, Кременецъ и Радзивиловъ.	7	7 ч. 50 м. в.	8	10 ч. 28 м. у.
Пасс. I, II и III кл. На Львовъ, Краковъ, Вѣну, Волочискъ, Одессу, Гайсинъ, Умань, Цѣтково, Тростянецъ.	7 bis 7	9 ч. 30 м. в.	8 bis 8	8 ч. 30 м. у.
Смѣш. II и III кл. На Одессу и Брестъ	11	10 ч. 30 м. в.	12	7 ч. 55 м. у.
Тов.-пасс. I, II и III кл. На Николаевъ, Екатеринославъ, Севастополь, Полтаву, Знаменку и Черкассы.	9/6	9 ч. 50 м. у.	5/10	6 ч. 10 м. в.
Почтовый I, II и III кл. На Николаевъ, Екатеринославъ, Севастополь, Полтаву, Елисаветградъ, Знаменку, Черкассы, Шполу и Вапнярку.	3 bis 4	11 ч. 30 м. в.	3 bis 4	7 ч. 10 м. у.
Смѣшан. I, II и III кл. до Бѣлой Церкви	29/30	5 ч. 05 м. д.	27/28	9 ч. 05 м. у.
Смѣшанный только I кл. отъ Кіева до Одессы и обратно	13	12 ч. 50 м. п.	14	1 ч. 37 м. д.
По Московско-Кіево-Воронежской жел. д.				
Скорый I, II и III кл.	2	12 ч. 5 м. д.	1	6 ч. 00 м. в.
Почтов. I, II и III кл.	4	10 ч. 45 м. в.	3	8 ч. 00 м. у.
Пассаж. I, II и III кл.	6	12 ч. 45 м. д.	5	4 ч. 50 м. д.
Пассаж. I, II и III кл.	8	6 ч. 45 м. в.	7	12 ч. 10 м. д.
По Кіево-Полтавской жел. дор. (Кіевъ II—Ромоданъ).				
Тов.-пассажирскій	3	7 ч. 48 м. у.	4	6 ч. 7 м. в.

Редакторъ Д. ПИХНО.

ОБЪЯВЛЕНІЯ.

Студентъ полякъ, опытный репетиторъ, знающій нѣм. и франц. яз. практич., ищетъ урока на выѣздъ или репетицій здѣсь. Обращаться письм.: Михайловская, 17, Максимову, для перед. Г.Б. №1-3 P2852

СТУД.-мед. старш. кур., съ 8 лѣт. пр., реп. и даетъ ур. по предм. ср. уч. зав., матем. не затруд. Дмитр., 66, кв. Саваръскаго. P2842

СТУД. опытн. репет. ищ. ур. здѣсь или на выѣздъ. Крещат., №43, маг. Кучковскаго. № 1-3 P2761

Требуется репетит.-студентъ на выѣздъ. Большая Подвальная, № 10, кв. 2. 1-2 P2895

Въ отъѣздъ или зд. ищ. мѣс. гуверн. комп. по хоз., ок—шая 8 кл. Спб. Мин. гимн., рус., зн. фр., нѣм. и латин. яз. опыт. учит. Отличн. дипл., солид. рек. Лично отъ 10—2 ч. и 4—10 ч. Кузнечная, 32, кв. 11. № 1 2 P2884

Опытъ. учитель матем. и свѣд. счетоводъ ищ. зан. Бульв.-Кудряв., 40, кв. Ермакова. вс 1-4 P2704

Дипломированная учительница нѣмецкаго языка ищ. урока. Почтамтъ до востребованія М. С. P2901

ОКОНЧ. Одесск. Имп. Ник. I ком. уч., ищ. урок. Б.-Подвальн., 36, кв. 7. №1-6 349

ТРЕБУЕТСЯ НѢМКА, опытная воспитательница, приходящей, къ мальчику 4 лѣтъ. Михайловская, 16, квар. 11. №1-3 P2827

Нѣмка изъ Риги ищ. мѣста **бонны.** Б.-Владим., 51, кв. 14. 1-2 P2857

Молод. нѣм., знающ. теор. и практ., ищ. ур. Почта, до востреб. В. М. P2855

Требуется опытная бонна-нѣмка. Александровская ул., д. № 45, кв. 14, противъ Царскаго сада. к 1-2 346

Требуется русс. **воспитательница,** знающ. франц. яз., или русс. **интеллигентная бонна.** Большая Житомирская, 34, кв. 6, до 2 час. № 1-2 345

Пріѣзжая молодая барышня ищ. мѣста **БОННЫ,** знаетъ хорошо шитье. Согласна на выѣздъ. Музыкальный пер., 8, квар. 11. P2834

ПАРИЖАНКА, пожил. л., дастъ ур. фр. яз. Фундукленск., 20, во дворѣ (во флигелѣ). №1-5 P2861

Française récemment dans cette ville libre de 9 h. à 2 h. ch. leçons prat. S'adr.: M. A. Институтская, 38, кв. 1. 2№1-3 337

On demande franç. dipl. pour demi-place, visible de 10 jusqu'à midi. Большая Владимірская, № 12, кв. 19. №1-3 P2876

Съ крас. поч. инт. м. чел. ищ. веч. зан. М.-Владим., № 47, кв. 5. P2905

Бухгалт. зн. двойн. итал. бух., ищ. мѣста, им. атт., согл. на выѣздъ. Адр. Глубочица, 53, кв. 1, дая Ѳ. Г. № 1-5 P2843

Управляющій съ высш. образованіемъ и многолѣтней практикой ищетъ мѣста въ больш. имѣн. Софійская, гост. «Женева», кв. № 31. № 1-6 P2828

Ищу мѣс. управл. или завѣд. имѣн., хорошо знаю практ. и теорет. культ. свеклы, картоф., всѣхъ злак., стручк. и мотылькъ. с.-х. раст., прим. с.-х. машинъ, счетов., винокур. и строит. дѣло, 10 л. практ. Ю.-З. к., нѣм. Справ.: Крещат., книж. м. К. Шеппе. вс-ср 1-4 P2903

ОПЫТНАЯ СИДѢЛ., им. атт., ищ. мѣста ухаж. за больн. Безаковская, № 4, кв. 6. P2878

ЖЕЛАЮ мѣста по хозяйству, ур. муз. или компан. Крещатиц. пер., 3, кв. 29. № 1-3 P2910

Экономка ищ. мѣста, им. атт. Рейтарская, 4, кв. 5, спр. дворн. P2829

Экономки ищ. мѣста пріѣзж. инт. особ., согл. въ отъѣз. Мар.-Благовѣщенск., д. № 123, кв. 5, во дворѣ. P2841

Экономки ищ. мѣста, имѣю рек. Малов. Владимір., 39, кв. 11. P2862

Дѣвочка 14 лѣтъ немного грамот. ищ. мѣста. Рейтарская, 10, спр. двор. P2873

ПОВАРЪ ищетъ службы, принимаетъ заказы на устройство вечеровъ, им. хорош. рекомендаціи. Бассейная, № 6, спр. дворн. № 1-2 P2992

ПОВАРЪ ищ. мѣста въ неб. сем. или лакея, им. атт. М.-Благов., 97, спр. дворн. P2850

Повариха ищ. мѣста, им. атт. Бассейная, 13, кв. 27. P2864

Кухарка съ дѣвочкой ищ. мѣста. Пироговская, 6, спр. двор. P2904

Кухарка съ реком. и атт. ищ. мѣста. Бол.-Влад., 40, спр. дворн. P2875

КУХАРКА пріѣзжая ищ. мѣста. Гончарная ул., № 27, кв. почтальона. P2870

КУХАРКА съ реком. и атт. ищ. мѣста. Жилянская, 38, кв. Гамонюкъ. P2877

КУХАРКА ищетъ мѣста, им. личн. реком. Фундуклеевск., 45, кв. 6. 1-2 P2896

Кухарка ищ. мѣста, им. реком. М.-Благовѣщенская, 106, спр. въ лавкѣ. P2885

Кухарка ищетъ мѣста. Трехсвятительская, № 3, кв. 10. P2887

Кухарка ищ. мѣста, им. аттест. и личн. рек. Жилянская, 39, кв. 7. P2865

Горничная, ищетъ мѣста съ бѣльемъ. Жилянская, № 140, кв. 10. 1-2 P2888

Горничной, ухаживать за госпож. или къ одн. ребенку ищ. мѣста грам. дѣвушка ср. лѣтъ, согл. ѣхать въ Петербургъ. Кузнечная, 20, спр. въ лавкѣ. P2883

ГОРНИЧНАЯ ищ. мѣста, можетъ быть прачкой. М.-Владим., 65, спр. дворн. P2832

Горничная ищетъ мѣста. Пироговская ул., 4, спр. дворн. P2851

ГОРНИЧНАЯ чистая ищетъ мѣста, им. рек. Предславинская ул., 8, кв. 3. P2837

ЛАКЕЙ, зн. пол. и рус. яз., ищ. мѣста съ женой за горничную съ шит., прачку, или-же кухарку, им. хор. ат., согл. на выѣздъ. Бол.-Владимір., 43, спр. въ молочной «Слобода». пт 1-2 2776

ОД. ПРИСЛУГОЙ ищу мѣста въ мал. семейство. Прорѣзная, 9, спр. дворн. P2882

Одинокая ищ. мѣста **ОДН. ПРИСЛУГИ** въ неб. сем. Ильинская, 10, кв. Вешнякова. P2863

Требуется **МАСТЕРИЦА** дамскихъ платьевъ. Святославская, д. № 7, квар. 1. Бѣликова. № 1-2 00

Опыт. **ШВЕЯ** ищ. раб. въ домѣ. Дегтярная, 29, кв. Вильгорскаго, М. П. P2900

Дворникъ ищетъ мѣста, зн. слесар. раб. Рейтарская, 10, спр. дворн. P2838

Дворникъ ищетъ мѣста, зн. столяр. раб. Рейтарская, 10, спр. дворн. P2839

Прачка и дворникъ ищ. мѣста, им. зт. Софійская, 19, кв. 6. P2894

Прачка ищетъ поденной работы. Нестеровская, 17, спр. двор. P2889

Прачка ищетъ поден. работы. Институтская, 14, спр. Царева. P2840

Няня ищетъ мѣста къ маленьк. реб. Стрѣлецкая, 26, кв. Лубковскаго. P2853

Няня ищетъ мѣста. Институтская, 14, кв. Турченко. 1-3 P2731

Няня опыт. съ реком. ищ. мѣста. Согл. въ отъѣздъ. Золотоворотская, № 13, кв. прачки. P2874

Ищу мѣста **НЯНИ,** бѣлошвейки, кухарки къ одинокой особѣ. Михайл. пер., 31, Гам.-Прав. P2836

Господа рекомендуютъ прекрасную пожилую русскую **НЯНЮ,** прослужившую въ домѣ болѣе 8 лѣтъ. Адр.: Б.-Василь., 10, кв. 17. № 1-2 P2835

Мамка ищетъ мѣста. Кузнечная ул., 48, кв. 40. P2879

Играю на танцов. вечерахъ. Фундуклеев., 50, кв. 4, ходъ съ улицы. к. 1-7 P2899

Продается за 40 т. кам. трехъ-этаж. **ДОМЪ,** въ центрѣ города. Узн. въ банк. конт. В. П. Даниловича, на Николаевск. ул. № 2 6 P2721

15,000 и **25,000 р.** отдают. подъ закладъ дома изъ 8% год., а также камени. дом. небольш. доход., выход. на три улицы, вблизи Крещатика, выгодно продается. Справ. въ конт. А. Моргиштерна. Б.-Васильковская, № 37, отъ 1 до 3 дня. №4-10 278

По самымъ высокимъ цѣнамъ покупаетъ всякаго рода старинныя вещи, платины, монеты, магаз. **А. Я. ЗОЛОТНИЦКАГО,** Крещат., 23, vis-a-vis Гр.-Отель. Пріемъ вещ. на комис. Обращ. письм. или лично. Тел. № 386. птвсср7-10 P10546

Администрація по дѣламъ А. К. Кумбари имѣетъ честь пригласить гг. кредиторовъ А. К. Кумбари въ общее собраніе, назначенное на 27 февраля сего 1901 г., въ 5 часовъ пополудни, въ г. Кіевѣ, въ «Европейской» гостиницѣ.

На утвержденіе общаго собранія будутъ предложены:

1) Докладъ администраціи объ ея дѣйствіяхъ за періодъ 1900—1901 г.

2) Отчетъ и балансъ на 1 февраля 1901 г.

3) О состоявшейся передачѣ арендныхъ договоровъ на нефтеносныя земли англійской компаніи.

4) Текущія дѣла. к 2-3 328

Имѣя постоянно на своемъ складѣ большіе запасы минеральнаго топлива, предлагаетъ

каменный паровичный и кузнечный уголь, коксъ и антрацитъ

разныхъ сортовъ Донецкаго бассейна,

каменный крупный уголь Домбровскаго

бассейна изъ лучшихъ шахтъ; доставку въ городѣ всякими партіями по самымъ умѣреннымъ цѣнамъ; принимаетъ заказы для немедленной отправки на всѣ ст. жел. дор. прямо изъ рудниковъ

А. М. Шварцъ.

Кіевъ, Шулявка, № 5. Телефонъ № 1114. срвс 8-10 P897

ГРАНИТНЫЯ ЛѢСТНИЦЫ

отъ 3 р. 30 к. за аршинъ съ укладкой. Исполняетъ заказы разнаго рода гранитныхъ издѣлій въ Кіевѣ и въ окрестностяхъ складъ Б. Ш. Винарскаго, Жилян., 105. вср7-25 P630

Крещатикъ, д. Барскаго, 40.

ВО ДВОРѢ

Полученъ новый роскошный выборъ заграничной матеріи для заказовъ.

Огромный выборъ готовыхъ галстуковъ.

вср пт5-100 P2070

Выгодно продается **ДОМЪ ДОХОДНЫЙ** въ центрѣ города, небольш. доплат. Уз.: справочная контора, Крещатикъ, 32, во дворѣ. № 10-10 P1382

Усадьба 700 кв. саж. на Звѣринцѣ съ **ДОМОМЪ** (7 комн.) службами и фрукт. садомъ дешево продается. Узнать: Прорѣзная, 16, кв. внж. Вернеръ. № 5-10 P2116

ПРОДАЕТСЯ ДОМЪ съ садомъ, съ банк. долгомъ. Кудрявск. пер., 4. 2№ 7-10 P1268

ДОМЪ небольш., кам., продается. М.-Владимірская, 3. * 8-10 122

На весьма выгодныхъ условіяхъ, за выѣздомъ, продаются на Подолѣ **два дома** (одна усадьба). Наличныхъ требуется отъ 8—20,000. Подробн. свѣдѣнія у студ. Туркевича, М.-Владимір., № 21, кв. 1, отъ 1-3 дня. Посредникамъ не являться. № 5-10 P2126

ИМѢНІЯ

прод. Екатер. г., Слав. у., 1200 и 600 д., смежныя, при р. Донцѣ, лѣсу 350 д., полн. инвентарь, нов. пар. молотилка; отъ Луганска 37 в., отъ ст. Каменской 40 в., отъ Чеботовки Юг.-В. ж. д. 18 верстъ. Узнать въ г. Воронежѣ, Б. Дѣвицкая, 34, у Иванова. № 2-3 323

Прод. **ИМѢНІЕ** Проскур. уѣз., доплат. 28 тыс., чист. дох. 1400 р., въ арендѣ на 9 л. Адр. Кіевъ. Почта, до востреб. Ѳ. Фитову. №4-15 P2419

По случаю болѣзни владѣльца очень выгодно продается лѣсное **ИМѢНІЕ,** около 15,000 д. въ одномъ кускѣ. Болѣе 3,000 д. стар. матер. лѣса—сосна, дубъ, ель, ясень, кленъ, а 3,300 д. лѣс. возр. до 50 лѣт., ост. зем. сѣнокос. и пах. Отъ ст. ж. д. 5—12 вер., сплав. рѣка въ имѣніи. Болѣе полов. денегъ можно остав. подъ заклад. изъ 4½% год. Подробн. и план. мож. видѣть въ **конт. А. Ю. Моргиштерна** отъ 1 до 3 ч. д. Большая Васильковская, д. № 37. №4-10 P2244

Дешево и экстренно продается дача 3,082 к. с. цѣликомъ и участками вблизи политех. институт. Узнать у Кинница по 3-й дачной линіи, № 15. срвс 2-3 P2625

Вблизи гавани и предполагаемаго вокзала **продается,** усадебное мѣсто 300 кв. саж. Спрос. въ конторѣ **Ашкеназы.** срвс8-10 106

Яковлевское листовое

ЖЕЛѢЗО

завод. насл. граф. Н. А. Стенбокъ-Ферморъ.

продаетъ

контора П. М. Певнаго въ Кіевѣ,

Б. Васильковская, № 28. Телефонъ № 819. 2№ 5-10 P1905

Экстренно передается бакалейн. **лавка.** Бульонская, № 46. 2-6 P2741

Отдаются съ 1-го марта **10,000** подъ 1-ю закладную дома въ Кіевѣ безъ посредниковъ. Адресъ: Почтамтъ, предъяв. квит. № 2327. 2№ 3-3 P2327

ПРІЮТЪ повивальной бабки **ЯНКОВСКОЙ.** Бессарабка, № 3. Пріемъ беременныхъ и роженицъ во всякое время. 2№ 20-10 P2992

УБѢЖИЩЕ ДЛЯ БЕРЕМЕННЫХЪ И РОЖЕНИЦЪ повивальной бабки **П. Д. Ивановой.** Львовск., 56. вср 41-10 P14936

Квартиры 2 комнаты или 1 передаются помѣсячно, можно съ мебелью и прислуг. Б.-Владимірская, № 9, кв. Толстого, отъ 11—2 ч. №2-2 P2694

Въ наемъ **квартира,** 4 комн., всѣ удобства. Львовская ул., № 64. №7-10 190

Дешево отдаются меблирован. комн. и кварт. по 4 комнаты. Бульварно-Кудрявская, 5. № 5-6 P2205

НА КОНТРАКТЫ отдаются двѣ меблированныя комнаты съ передней, парадн. ход. Подолъ, Братск. ул., 17, спр. дворн. №4-4 P2326

Отдают. 2 комн. съ балк., отд. ход., безъ меб. М.-Благовѣщ., 30, спр. швейц. мож. на контракты и гостинную. №4-4 P2346

Сдается **магазинъ** на бойкомъ мѣстѣ, при немъ квартира. Уг. Галицкой площади и Дмитріевск. ул., № 1—2. № 2-6 P2722

На контракты комната съ парад. ход. Рогнѣдинская улица, № 1. № 2-2 P2723

3 комн., кухня, водопр., отливъ, не дорого. Львов., 60, спр. хоз. № 2-3 322

Вблизи Крещатика барская квартира 8 комн., всѣ удобства, терраса въ садъ. Мар.-Благовѣщ., 17. втпт7-8 P1010

Сдается при гостин. „Викторія“ магаз. съ семейн. кварт. и кухн. въ наемъ, подъ баналейн. лавку, прачешную и т. п. Узн. у хоз. гост. Крещ. пер., 2—9. 2-7 P2752

Магазинъ на Крещатикѣ передается съ обстановкой. Справиться: Крещатикъ, № 3, кондитерская, де-Гурмэ. к2-2 P2786

Отдаются на контракты 1, 2 или 3 большія комнаты съ мебелью, присл. Всѣ удобст., пар. ходъ. Институт., 12, кв. 14. 2-3 P2804

На контр. отд. 1 или 2 комн. год. и подъ конт. Крещат., 45, кв. 3, пар. ходъ. к4-5 298

На контракты двѣ бол. мебл. комнаты съ отд. парад. ход. Крещатикъ, 25, кв. 16. к4-4 P2653

4 комнаты въ наемъ. Обсерв. пер., 13, спр. дв. вср2-5 308

Отдается на контракты большой залъ и кабинетъ, можно подъ **контору.** Прорѣзная ул., № 16, кв. 2. 2№ 2-3 P2634

НА КОНТРАКТЫ отд. больш. меб. залъ съ пар. ход. и предн., годн. подъ конт. Михайл. пер., 20, кв. 8, пр. Крещат. пер. 2-3 P2812

При Кіевскомъ Частномъ Коммерческомъ Банкѣ **отдается въ наемъ помѣщеніе** изъ трехъ комнатъ подъ контору. 15 — P1419

Отдается въ имѣніи

господскій домъ, 10 комнатъ, на лѣто или на годъ со службами, вода, паркъ, отъ ж. д. 18 вер. Обращаться: владѣл. М. Ходорковъ, Кіев. губ., Желтову. вс.ср4-4 P1920

ОТДАЮТСЯ на время **контрактовъ двѣ** большихъ хорошо меблированныхъ комнаты: парадный ходъ, ванна, всѣ удоб. Михайл. пер., № 17, кв. № 3. № 3-3 302

На контракты комната въ бель-этажѣ, пар. ходъ. Десятинный переулокъ, 7, кварт. 16. №5-6 P2115

На контракты

одна или двѣ хорошо мебл. комнаты, по жел. столъ. Уголъ Рейтарской и Мало-Владимир., 16/31, кв. 10, ходъ съ Мал.-Влад. №4-5 P2291

8-12 руб. **КОМНАТЫ** меблир. съ паровымъ отопл. Кузнечная, 48, прот. Троицкихъ банъ. №72-100 P11736

Отд. въ наемъ:

6 комн. со вс. удоб. на 2-мъ эт. при аптекѣ, удобн. для врача; **3 или 2 комн.** съ удоб. во флиг.; **2 и 1 комн. меблир.** недорого на вр. контр.; **ледникъ** для наб. льда и **сарай** для склада тов. или меб. Жилянская, д. 61, кв. 7. сб,ср 3-3 P2357

Купить желаю небольш. участокъ въ здоровой мѣстн. города. Почт. конт. № 7541. * 1-3 P2881

Продается медвѣжья шуба. Фундукл., 48, кв. 12. №1-4 342

ЛОШАДИ прод. пары сѣрыхъ жеребцовъ и кобылъ, ходятъ въ одиночку. Рейт., № 24. к 1-4 341

По случаю продается хорошій **фотографическій аппаратъ,** почти новый. Паньковская, № 6, кв. 10. № 1-3 P2906

ПРОДАЕТСЯ по смежности съ вокзаломъ г. Бердичева **хуторной уч.** земли 6 дес. съ прекрасной растительностью и водой, пригод. для фабрики, завода и фермы. Обр.: Кудрявскій пер., 3, кв. 1. 2№ 1-5 P2892

Продается усадьба съ домами—700 кв. саж. Львовская, № 25. * 1-3 P2871

20,000 р. требуются подъ вѣрную закладную **дома въ Кіевѣ.** Спросить отъ 2—4 ч. студ. Яновскаго, Мар.-Благовѣщенская ул., № 96, квартира 29. к 2-3 P2774

За выѣздомъ продается библіотека. Узнать въ магазинѣ Іогансона. ср 5-10 68

Гидропатическое заведеніе

инж. **ПОЗНЯКОВА,** М.-Житомирская, № 3, **сдается въ аренду съ 16 іюля с. г.** Освѣщ. электрическое, вода артезіанская, паръ, сжатый воздухъ, электрическія ванны, души разныхъ давленій, бѣлье, полная обстановка со всѣми новѣйшими приспособленіями. сбср. 4-10 P2015

МѢСТО 140 квадр. саж. продается по Н.-Владимірской ул., № 39. №9-10 P1459

Акціонерное Общество

„БРАТЬЯ К. и А. ВЮРГЛЕРЪ“,

въ Кіевѣ,

ПРЕДЛАГАЕТЪ:

АВТОМАТЫ для отвода конденсаціонной воды.

САТУРАЦІОННЫЕ СМАЗЧИКИ, усовершенствованной конструкціи.

СИРОПОПРИВОДНЫЕ СНАРЯДЫ, испытанной системы.

ГРИБОРЫ для удаленія воздуха, пѣны и газовъ изъ диффузоровъ и решоферовъ

извѣстнаго завода

ШНЕЙДЕРЪ и ГЕЛЬМЕКЕ,

ВЪ МАГДЕБУРГѢ. к 47-100 288

Техническое бюро

А. БУКОВИНСКІЙ и Я. СЛЯСКІЙ,

въ Кіевѣ, Крещатикъ, № 35.

Устройство для обезсахариванія патоки по способу Bethany, примѣненное въ Россіи на Карвице-Озерянскомъ и Линовицкомъ сахарн. заводахъ.

Вентиляторы англійскіе для заводскихъ помѣщеній, складовъ и казармъ.

Ловушки Pilhardt'a для удаленія мезги изъ диффузіоннаго сока.

Устройство сѣрнистой сатураціи соковъ и оттековъ.

Ремни кожаные завода Темлеръ и Шведе въ Варшавѣ.

Сѣра сицилійская для сатураціи.

Очистка сточныхъ водъ по способу Paschen'a.

Постройка и починка дымовыхъ заводскихъ трубъ по способу бр. Эбелингъ. * 3-10 P2898

Икра зернистая отъ 1 руб. 25 к. ф. и паюсная семга, лососина и друг. рыбные товары, въ магазинѣ Г. Н. Чигнева, Крещатицкая площадь. 1-2 P2909

Магазинъ Е. Алексисъ

предлагаетъ

въ большомъ выборѣ

корсеты готовые и на заказъ

фабрики П. Д. отъ 2 руб.

КАШЪ-КОРСЕ отъ 30 к. **ПЕРЧАТКИ** отъ 1 руб.

Также чистка и поправка. Уголъ Золотыхъ воротъ, № 40. № 34-100 P21730

Только въ

магазинѣ Е. Алексисъ

можно получать въ большомъ выборѣ

Парфюмерные и косметическіе товары, свѣжіе и дешевле прочихъ фирмъ.

Уголъ Золотыхъ воротъ, № 40. 34-50 P2729

Піанино не дорого прод. Борщаговская, лук. уч., № 12, флиг. №2-3 P2705

Экстр. за выѣздомъ прод. **рояль,** фаб. «Pleyel». Кузнечная, № 29. срптв10-10 P580

Караков. ЖЕРЕБЕЦЪ по случаю продается. Нестеровская, № 19, спр. кучера. 2№ 4-5 2016

ЖЕРЕБЕЦЪ продается,

рысистый, 4 лѣтъ, 4 верш., т.-сѣрый, непосредственно изъ завода, заѣзженъ, цѣлый, безъ пороковъ. Липки, Александровская, д. № 9, спрос. кучера Федора. 2№ 3-4 P2333

По случаю продаются молодыя парныя и одиночныя **лошади.** Ново-Николаевская, № 5. 2-3 P2799

Буги 2, 3 и 4 лѣтъ

сѣрой украинской молочно-рабочей пор. продаются въ имѣніи М. Н. Иващенко. Васильковъ, Ю.-З. ж. д., с. Макіевка. №5-15 265

Щенки долматины изъ Берлина, рѣдкой породы и красивой масти **продаются.** Діонисіевскій переулокъ, д. № 5. срптв10-10 P1198

Продается усадьба съ постройками. Мар.-Благовѣщ., 35, спр. хозяйку Рейхардтъ. вспт4-25 P2376

Продается **піанино,** совер. новое, хор. тона. Крещатикъ, № 27, кв. 16. 2№ 1 6 347

Желаю продать или обмѣнять на недвижим. дѣло дающ. 30—50% при продаж. треб. 4—5 тыс. налич. Почт. конт. предъяв. росп. №447. * 1-3 P2880

ИНОХОДЕЦЪ (Шлопакъ), привезенный изъ провинціи, мол., верховой, рѣзвый, рос. 2 ар. 2½ в. продается за 350 руб. Наб.-Крещатицкая, № 5, спр. Сидляра. № 1-3 338

Пони и новая несгараемая касса по случ. прод. Тамъ-же **верховая лошадь.** Златоустовск., 54. к 1-6 P2872

Дешево прод. волшебн. фонарь

и прозр. картины и изготовляю прозр. картины для **народн. чтеній.** Кадетскій переул., № 27, Лисовскій. № 1-14 336

ФИСГАРМОНІЯ заграничная дешево продается. Александровская, прот. «Шато», № 45, спр. Очковскаго. № 1-3 P2823

Билліардъ фабрики Фрейберга, мало подержанъ, продается. Александровская, прот. «Шато», № 45, телефонъ № 844, квар. Очковскаго. Мастеръ Фрейберга. № 1-3 P2822

ПРОДАЮТСЯ по случаю недорого **бальныя платья.** Михайл. пер., 14, кв. 1. к 1-3 334

Усадьба продается 205 с. Стрѣлецкая, № 12. № 1-10 P2898

САНИ и ДОМА, буфетъ, люстра, зеркала, карета. Малопод вальн., 14, отъ 1—3 ч. 1-3 P2868

Правленіе Товарищества Черкасскаго сахаро-рафинаднаго завода приглашаетъ гг. пайщиковъ во вторичное общее собраніе, назначенное на 18 марта 1901 года, въ 3 часа дня, въ г. Кіевѣ, по Александровской ул., д. № 49, для утвержденія баланса на 1-е сентября 1900 г., утвержденія смѣты на текущій операціонный годъ и разрѣшенія другихъ по дѣлу вопросовъ, при чемъ пайщики предваряются, что сіе собраніе будетъ считаться состоявшимся, какое-бы число ни явилось. P2824

Передается ГОСТИНИЦА

на бойкомъ мѣстѣ, также больш. кварт., можно подъ контору, спросить въ гостиницѣ «Лувръ» швейцара. №1-5 P2825

Ресторанъ „Метрополь“.

Обѣды, завтраки и ужины. Провизія свѣжая. Входъ въ кабинеты съ Большой-Влад. ул. Надписи, повѣшенныя на входныхъ дверяхъ при входѣ въ кабинеты, ресторана не касаются. Ресторанъ открытъ до 4 ч. ночи.

Съ почтеніемъ **В. АНИКІЕВЪ.** № 1-15 P2854

Давно на одномъ и томъ-же мѣстѣ существующія

меблирован. комнаты

передаются по случаю болѣзни владѣльца. Обращаться письменно: Почтамтъ, предъявителю квитанціи № 2856. № 1-3 P2856

Отдаются: квартиры въ наемъ 3, 5, 10 комн. съ удобствами, магазины съ свѣтлыми подвалами для склада, съ выходомъ на улицу. Хоревая, уг. Житн. баз. О цѣнѣ узн. у дворн. к. 1-9 344

Зала и кабинетъ

или спальня

на время контрактовъ.

Пушкинская, 6, кв. 17. 2№ 1-3 P2891

На контракты отдаются двѣ комнаты съ передней и парадн. ходомъ подъ контору или какъ квартира. Лютеранская ул., д. Штильмана, № 12, кв. № 12. чт.вс 1-3 P2859

НА КОНТРАКТЫ или помѣсячно **ОДНА КОМНАТА** со всѣми удобствами. Бессарабская площ., д. № 5, кварт. 36. ср.вс 1-3 326

15 февраля, въ присутствіи Кіевской городской управы будутъ произведены торги на отдачу въ наемъ, по 1 сентября 1906 года, магазина въ городскомъ домѣ, на Крещатикѣ, № 9, безъ подвала, подъ всѣ виды торговли за исключеніемъ продажи керосина и вообще легковоспламеняющихся веществъ. Торгъ начнется съ 500 руб. въ годъ. Кондиціи на означенный предметъ можно видѣть въ базарномъ отдѣленіи управы до 2 часу дня, во всякій присутственный день.

Въ 2 часа дня, 19 февраля, въ присутствіи Кіевской городской управы будутъ произведены торги на отдачу съ подряда работъ по постройкѣ каменной дворницкой, съ отхожимъ канализаціоннымъ мѣстомъ и помойной ямой, въ городской усадьбѣ бывш. Васильковой, по Маріинско-Благовѣщенской улицѣ, на сумму 1,495 руб. Залогъ требуется въ размѣрѣ 10% съ подрядной суммы. Кондиціи на означенный предметъ можно видѣть въ строительномъ столѣ управы до 2 часу дня во всякій присутственный день.

СБѢЖАЛЪ гордонъ кобель, 31 янв., съ ошейникомъ, 1 год. 8 мѣс. Прошу доставить или указать за вознагражденіе. Глубочица, Косогорный переул., № 4, Бѣлобровъ. P2860

УТЕРЯНЪ

5 февраля, вечеромъ, проѣздомъ съ Н.-Влад. ул. по Караваевской, Крещатику и Николаевской къ театру, **дамскій бинокль** въ бѣломъ атласномъ мѣшкѣ. Нашедшаго просятъ доставить за вознагражденіе: Н.-Владимірская, 10, кв. 2, Проценко. к 1-2 P2858

5 февр. въ театрѣ Бергонье, въ дам. уборной утеряна лозод. **ШПИЛЬКА,** въ видѣ шпаги съ красн. кам. Просятъ достав. за приличн. вознагр. Фундуклеевская улица, № 44, кв. 8, во дворѣ. № 1-2 329

Рояль

Офицеръ акад. готов. по прогр. кадетск. корп. и вольноопр. Здѣсь-же уроки **МУЗЫКИ.** Нижне-Владимірская ул., д. 16, кв. 3. 2№3-3 Р2424

Студентъ инд. ур. за ст. и квар. Унив., студ. В. Н—скому. 2№3-3 Р2448

Студ.-мат., зол. мед., зан. съ уч. ст. кл. М.-Благовѣщ., 28, кв. 5. 2-2 Р2758

Опыт. репетиторъ, ищетъ ур. во всѣхъ ср. уч. з. Письм. Братская, 5, кв. 1. М.В. инсерит3-4Р2611

Окончивший Од. Имп. Ник. I Ком. уч. инд. уроки. Тамъ-же предл. француженкѣ обѣдъ за урокъ. Б. Подвальная, 36, кв. 7. 2№4-5 Р244

Окончившая гимн. ищетъ мѣста demi-place къ реб. 6—10 лѣтъ. Адр. письм. М. Васильк., 45, кв. 5, студ. У. № 3-3 Р2573

Оп-ная учит., рус., польс., нѣм., фр., всеор. пр., гим. пред., муз., инд. ур. здѣсь или въ отъѣздъ. Post. rest. уч. М. О. Г. всср3-3 Р2553

Молодая **опыт. уч—ца** (атт. гимн.) репет. и приг., инд. ур., переписки, мѣста птицы. Согл. за **столъ** или **квар.** Адр. письм.: М. Васильк., 5, кв. 5, Т. Л. всср3-3Р2500

Junge Lehrerin (diplomée), die deutsche besonders in Musik und fremden Sprachen unterrichtet, sucht Stellung als Erzieherin. Meldungen an «Adolfine» nach Konigsberg Pr. poste restante № 2. 4-5 Р2640

Française diplômée, désire leçons. Михайл., 24, кв. 14. Дома отъ 6 до 8 веч. срит2-3 Р2751

Англичанка дипломированная, даетъ уроки. До востребованія въ почтов. отдѣленіе, Больш. Владимір., для № 22. срвс3-3Р2510

Требуется бонна-нѣмка къ 2 дѣтямъ 6—4 лѣтъ, съ шитьемъ и кроемъ. Михайловская улица, № 18, кв. 2. к2-3Р2785

Швея, ум. кроить, ищетъ поден. работы. Крещ., 41, квар. 45. №2-2 Р2542

Принимаю шитье и мѣт. бѣлья по умѣрен. цѣн. Бассейн., 9, кв. 31, во дворѣ. 2-3 Р2757

Хозяйки инд. мѣста или **швеи** помѣсячно. Бульваръ, 46, кв. 2. 2-3 Р2763

Управляющ. или завѣдывающ. имѣніемъ ищу мѣста, знаю свое дѣло. Пироговская ул., д. № 4, кв. 11. №4-4Р2422

Управляющій, съ многолѣтней практикой, знакомый со всѣми отраслями сельскаго хоз., ищетъ мѣста за проценты, им. реком. и зал. Кузнечная, 48, Меб. ком. № 10. № 9-15Р1609

Садовникъ ищетъ мѣста, соглас. на выѣздъ. Ямская, 32, кв. 7. 2№3-3 Р2381

Садовникъ нуженъ въ деревню. Приход. до 12 ч. Лютеранская, № 32. 2-2 Р2732

Ищу мѣста **экономки, хозяйки, ключн.,** хор. зн. мол. хоз., могу шить, согласн. въ отъѣз. Павлов. пер., 23, кв. 6. 2-2 Р2803

ОПЫТН. ОСОБА ср. л. инд. мѣста сидѣлки къ больн. Б.-Васильк., 43, спр. щеточ. магаз. 2-2 Р2814

Мол. чел. ищетъ мѣста, хорошо копир. механич. чертежи на кальку, свѣт. бумагу, отчасти черчу. Письм.: М.-Благ., 151, кв. 12. 2-2 330

Бухгалтера, хорошо знающ. теор. и практ. сельско-хоз. бухгалтерію, **приглаш.** въ имѣніе. Солид. практ., реком. и зал. 300 р. обязательны. Лицъ, неудовлетвор. вышеозначенн. усл., просятъ не прих. Бульвари., 13. Отъ 7—8 в. 2-2Р2784

Пріѣзж. опыт. **бухгалтеръ** ищетъ мѣсто въ имѣніе или заводъ. Караваевская, 3, кв. 6, ниж. эт. №4-5 Р2404

Ищу мѣста конторщика или помощ. бухгалтера. Подолъ, противъ семинаріи, торговля Ерохина. 2№2-4Р2609

Старш. **объѣздчикъ** по лѣс. част., нѣмецъ, хор. атт., зн. посадку и раздѣлку лѣса, инд. мѣс. помощн. лѣснич. или экон. Вокзальная ул., 1, номера, спр. швейцара. к 3-3 Р2707

М. Б. Рупневскій имѣетъ порученія по покупкѣ, продажѣ и отдачѣ въ залогъ част. лицамъ (1 и 2 закл.) имѣній и домовъ. Желающ. купить, продать, помѣст. капиталъ благовол. обращ. отъ 12 до 2 и отъ 5 до 6: Институт., 4, кв. 14. 4-5 Р2684

КУЧЕРЪ съ аттестатомъ инд. мѣста. Подолъ, Хоревая ул., 40, спросить дворника. №3-3 00

Поваръ инд. мѣста, им. атт., согл. на выѣздъ. Бессараб. пл., спр. въ маг. Намѣсникова, С. Пеклюдова. 2-3 Р2760

Поваръ, молодой, пріѣзжій, служившій въ большихъ домахъ, хорошо понимающій русскую и польскую кухню, ищетъ мѣста. Фундукл. ул., № 21, спросить дворника. 2-2 Р2766

Ищу мѣста няни или въ небольшому хозяйству, могу съ шитьемъ, согласна на выѣздъ. Подгорная, № 5. всерит3-4Р2523

Няня, грамотн., инд. мѣста. Согласна въ отъѣздъ. Межигор., 45, кв. 24, спр. Устину. 2-3 Р2742

Ищутъ дѣвочку помощниц. къ нянѣ съ лич. рек. Прих. 11—1 и 4—6. Университ. Круглая, 9. №2-3 321

Ланей съ личн. реком., им. аттестатъ, одинок., инд. мѣста, зн. польск. яз., согл. на выѣздъ. Пис.: Фунд., 44, шв. №2-2 Р2718

ГОРНИЧНАЯ ищетъ мѣста. Кузнечная, № 7. Спр. въ сапожн. мастер. ср 2-7 Р2594

КУРСЫ ФРАНЦ. и НѢМ. ЯЗ. дневн. и веч. для взр. 3 р. въ мѣс. за 3 ур. въ нед. Фундукл., 10, лѣв. флиг. 2 эт. №30-30 Р21912

Переписка бумагъ на машинѣ на всѣхъ языкахъ. Крещатикъ, 25, кв. 86, пр. почты. № 15-100Р1442

Переписку бумагъ на Ремингтонѣ. Михайловск., № 16, кв. 18. к32-100 Р21527

Переписка НА МАШИНѢ **РЕМИНГТОНЪ.** Б. Владимірская, 42. Пансіонъ Ланге, вх. противъ Золотыхъ Воротъ. 32-50Р21864

Переписка на **машинѣ.** Костельная, № 12, кв. № 10. 4-10 Р2584

Принимаю переписку на машинѣ (на рус. и польск. яз.) по очень дешевой цѣнѣ. Фундукл., 10, кв. 3. 8-30 Р2290

Играю всѣ новые танцы. Михайлов., 22, кв. 25. к5-10Р2556

Играю всѣ танцы, веч. отъ 3 р. Вид. отъ 9 до 11 ч. Стрѣлецкая, № 5, кв. 1. 2-2 Р2750

Играю вечер., свадьб., даю ур. муз., цѣн. умѣр. Рейтарская, 27, квар. 29. *28-100Р745

ПРИСЛУГУ

и служащихъ съ рекоменд. и тщательными справками съ послѣднихъ службъ, предлагаетъ контора **Г. І. Моронскаго,** Бол.-Владимірская, № 49. *14-100Р1666

Контора И. Л. ЖИЛИНСКАГО

для найма прислуги и служащихъ **перешла** въ д. № 22, по той-же Фундуклеевской ул., противъ Алексѣевской. №8-10 162

Справочная контора

И. Г. Залютинскаго рекоменд. служащихъ и прислугу съ провѣркой. Крещ., 32, во дворѣ, гдѣ ломбардъ. Телеф. 967. №8-20 Р1627

Упаковщикъ и перевощикъ мебели, зеркалъ, фортепіановъ и несгораемыхъ кассъ, изъ квартиръ по городу, и на вокзалъ и на выѣздъ съ ручательствомъ. Прорѣзная, № 17. П. Судаковъ. №10-10Р1196

Смѣты на всякія строительныя работы по умѣр. цѣн. составляетъ А. Горловскій. Левашовская, № 2, и Житній, № 8. №4 5 Р2455

СТРОИТЕЛЬНАЯ КОНТОРА

А. Ю. Моргинштерна,

Б.-Васильковская, д. № 37, отъ 12—3 и отъ 6—8 ч. в. Пріемъ постр. и ремонт., порученій по покуп. и продаж. недвижим. имуществъ и залог. таков. въ банк., помѣщеніе капит. подъ вѣрн. обезп. №85-100Р1722

Малярное заведеніе МИЛЬМАНЪ, № 12.

Кіевъ, Крещатикъ, д. Ярошинской, принимаетъ всевозмож. малярныя работы съ ручательствомъ, въ городѣ и въ провинціи. всвтчт27-100 Р8990

Технич. контора и фабрика физич. инструм. **инженера**

Р. ДОМБРОВСКАГО

Принимаетъ заказы на доставку и починку **манометровъ, термометр. вс. сист. аппарат. и водомѣр. стекла, химич. посуда и пр.** Представ. по **освѣщенію газово - керосинов.** лампами

(въ 500—750 свѣчей)

«WASCHINGTON»

стоим. горѣнія въ часъ 1½ коп.

Фундуклеевская ул., № 6. Телеф. № 769 всвтср. 2-20 Р2614

ИМѢНІЕ 107 дес. нов. барск. усадьб. продается, 50 вер. отъ Кіева, 50 саж. отъ подуст., вся земля тянется по надъ лин. М.-К.-В. ж. д. Тамъ-же прод. загран. молот. и др. орудія. Фундукл., № 57, кв. 3 Рыжковъ. втит. 3-3 2282

Продается 426 д. черноз. земли въ Звенигор. у., Кіев. губ., съ пост. залож. въ 37 т. Цѣна 85 т. Подроб. узн. въ земл. синдикатѣ. №2-3 Р2689

Продается кусокъ черноз. **110** дес. Волын. губ., дес. **175** р. Предложенія Въ почтамтъ до востреб. В. вт 2-2 Р2603

Домъ на Печерскѣ продается. Левандовская, № 5, вблизи Никольскихъ воротъ. * 2-8 Р2517

Продается усадьба съ стар. дом. М.-Васил., 34, спр. хоз. 10-10Р1900

Отдаются **11,000 р.** подъ закладную. Мало-Влад., № 41, спр. домовлад., 4—5 ч. дня. втчтвс3-12Р2318

Треб. 40—50 тыс. подъ закл. Предл. присыл. письменно: Тарасовская, д. № 23, кв. № 1, Зелинскому. №2-10 Р2607

35,000 нужны подъ 1 закл. дом. Адр.: Б.-Дорогож., 19, домовл. втсб. 2-3 294

Ищутъ **70,000** подъ 2 закл. и **50,000** подъ 1 закл. имѣній, Волынской губерн. Институтская, 4, кв. 14. 3-3 Р2683

Желаю снять небольш. буфетъ. Письм.: Софійская пл., № 17, кв. 1. Для М. Ш. №2-2 Р2593

ПІАНИНО концертн. америк. констр. недорого **ПРОДАЮТСЯ.** Фундуклеевская улица, № 16, кв. Ивановича-Иванова, прав. флиг. 98-100 Р16470

Піанино разныхъ фабрикъ даютъ на прокатъ **и продаются.** Рогнѣдинская, № 2, кв. 23. всвтчтс675-100Р12415

На контракты комната свѣт., большая, съ обстан., со столомъ. Б.-Владимірская, № 33. № 2-2 Р2601

ОТДАЕТСЯ въ аренду въ Кіевѣ кирпичный заводъ, для краснаго кирпича, съ простыми печами. Узнать: Кирилловская, № 71, у домовлад. № 2-5 Р2586

ОТДАЮТСЯ БОЛЬШІЯ очень удобныя одна и двѣ комнаты въ мал. тихомъ семействѣ, отдѣльн. паради. ходъ, бель-этажъ, на контрактовое и дальнѣйш. время. Подоль, Черная грязь, № 4, кв. 2, около гостин. двора. №2-3 307

Отдается по Рейтарской улицѣ, № 29, **квартира** № 5, двѣ или одна комнаты, **въ наемъ,** съ обстан., можно со столомъ. к 2-3 324

Магазинъ „Олейникова Слобода“, Крещатикъ, д. № 12, **предлагаетъ:** масло сливоч. свѣжее и сол., а также къ блинамъ сливочную прессованную сметану. №3-3 Р2521

Металло-ткацк. фабрика

РУДОЛЬФА МИЛЛЕРА.

Кіевъ, Жилянская, № 24—26, вблизи Бол.-Васильк.

Фабричн. клеймо.

ПРЕДОСТЕРЕЖЕНІЕ ОТЪ ФАЛЬСИФИКАТОВЪ,

ПРОДАЮТСЯ ИСКЛЮЧИТЕЛЬНО въ фабрикѣ.

Кіевъ, Жилянская, № 24—26, вблизи Больш.-Васильковской.

Америк. кровать.

Всѣ подобныя кровати и матрацы безъ моего клейма **подражанія,** далеко уступающія по качеству матеріала и работѣ моимъ издѣліямъ. Гигіенич. Американск. кровати съ матрацомъ изъ лучшей стально-спиральн. проволоки за шт. по 10 руб. и дороже. Матрацы изъ лучш. стально-спиральн. проволоки за шт. по 8 руб. и дороже.

ПАТЕНТЪ № 12,501.

СКЛАДН. ПОХОДН. КРОВАТЬ

содержащая:

столъ, стулъ и кровать.

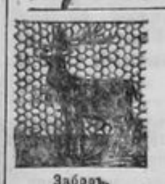

Заборъ.

Ограда изъ колюч. провол.

Вставка для раков.

Вставки предохраняющія засарив. отливн. раков.

срсб 82-100Р31

Главный ламповый и посудный магазинъ

А. А. ФІАЛКО

Кіевъ, Крещатикъ, 29, домъ Попова, назначается съ 5 с. м.

РАСПРОДАЖА

Исключительно сервизовъ столовыхъ, фарфоровыхъ, фаянсовыхъ и англійскихъ. к4-10Р2666

Акціонерное общество КІЕВСКАГО ПРОВОЛОЧНО-ГВОЗДИЛЬНАГО И МЕХАНИЧЕСКАГО ЗАВОДА

СЪ МЕТАЛЛОТКАЦКИМЪ ОТДѢЛОМЪ.

Кіевъ, Кузнечная, № 50. Телефонъ № 90. Телеграммы «Проволка».

Всевозможные строеные и фасонные проволочные гвозди.

Проволна: желѣзная, мѣдная, оцинкованная и друг.

Сита и полотна: желѣзной, мѣдной, фосфорообраз. и друг. проволоки для сахарныхъ заводовъ, писчебумажныхъ фабрикъ, мельницъ и сельско-хозяйственныхъ надобностей.

Центробѣжныя сита желѣзн. и мѣдной проволоки.

Селекціонные кружки желѣзн. и мѣдной проволоки.

Рамы для фильтрація соковъ и для колодцевъ.

Машинныя плетенки изъ разной проволоки.

Огражденія для машинъ и всякаго рода проволочныя изгороди для полисадниковъ, птичниковъ и другихъ надобностей.

Оцинкованная колючая проволока для изгородей.

Американскія складныя кушетки съ проволочными матрацами.

Гигіеническіе проволочные матрацы.

Колпаки для фабричныхъ и заводскихъ трубъ.

Подробные прейсъ-куранты и смѣты высылаются по требованію безплатно.

всвтср67-100Р2046

ВАРШАВСКАЯ ФАБРИКА УГЛЕЙ для электрическихъ дуговыхъ лампъ,

элементовъ и всякихъ электрическихъ цѣлей и аккумуляторовъ системы „Сивирскій“, начала функціонировать, принимаетъ заказы и имѣетъ готовый товаръ на складѣ, ищетъ дѣльныхъ **представителей.**

Адресъ: **Варшава. Луцкая, № 11.** ср 2-2 Р2365

ПОСЛѢДНЯЯ НОВОСТЬ!!!

Черные, вороненой стали карманные ЧАСЫ съ будильникомъ «УНИКУМЪ». Часы карманные съ будильникомъ до настоящаго времени не были доступны по своей дорогой цѣнѣ, такъ какъ часы эти продавались не дешевле **25 рублей** штука. Нынѣ-же, благодаря новымъ усовершенствованіямъ часовой механики, «Уникумъ» удалось уменьшить значительно стоимость и вмѣсто 25 руб. стоютъ теперь только 8 руб. 50 коп. Часы эти обыкновенной величины, кромѣ указыванія времени, могутъ разбудить во всякое желаемое время, они не только интересны какъ будильникъ ночью, но и днемъ могутъ напомнить о разныхъ порученіяхъ какъ служебныхъ, такъ и частныхъ, вслѣдствіе чего они имѣютъ громадную важность какъ для лицъ служащихъ въ военныхъ и гражданскихъ учрежденіяхъ, такъ и для всякаго частнаго человѣка. **Цѣна одной шт. только 8 руб. 50 коп.** Иногороднимъ высылаются безъ задатка налож. плат. Прилагается наставленіе и рубат. за вѣрность хода на 4 года. Требованія адрес.: **Базаръ Новостей,** Варшава, Граничная у., 4. ср2-8 Р2366

КОВРЫ, МАНАТЫ, СКАТЕРТИ, ДОРОЖКИ, ПОРТЬЕРЫ и ГАРДИНЫ

Торговля и склады **А. ИЛЬЯШЪ.** Кіевъ, Крещатикъ, д. № 29, въ бель-этажѣ.

Доводитъ до свѣдѣнія гг. своихъ покупателей, что какъ и прошлые годы, **отдѣленій торговли и складовъ на контрактахъ не будетъ,** а въ постоянномъ своемъ помѣщеніи (новомъ) на время контрактовъ **назначаетъ скидку %% съ цѣнъ всегда строго правильныхъ и безъ запроса.**

Уголъ Крещат. и Лютеран., д. № 29, въ бель-этажѣ, парад. ходъ съ Крещатика. срвс.6-100 Р1509

40к. ОБРѢЗКИ гигроскопической ваты 40к.

1 фунтъ 40 коп.

Длина ¼ до 1½ арш., ширина 1 до 3 верш. съ успѣхомъ могутъ замѣнить настоящую вату въ домашнемъ обиходѣ, въ парикмахерскихъ, при фильтраціи, натираніи половъ и проч. Оптовщикамъ скидка. Отдѣленіе лабораторій провизора А. Б. Альтмана Крещатикъ, домъ № 25, во дворѣ. срвс92-100Р14106

Одекол. тройной 1 фун.	1 р. 30 к.	Духи № 72 лотъ	50 к.
,, двойной 1 фун.	1 р. 10 к.	,, фр. ,,	25 к.
Эликсиръ «Odol» русск. фл.	—р. 75 к.	Туалетный уксусъ Ф. С.	40 к.
,, тимоловый ,,	—р. 30 к.	Лѣсная вода ,,	40 к.
Мятныя зубочистки кор.	15 к.	Хинная вода ,,	50 к.

Всѣ новости парфюмеріи и таул. принадлежностей.

При покупкѣ на 10 руб. премія: изящный вѣчный календарь или поварская книга.

„С.-Петербург. и Апт. Парф. Депо“,

Крещатикъ, уголъ Царской площади, № 1. пдсрит99-100Р1029

Съ 21-го января с. г. въ первый разъ своего существованія

въ магаз. М. С. РОГАЧЕВСКАГО,

Подолъ, Константиновская ул., № 1, д. Губанова, противъ Льва,

НАЗНАЧАЕТСЯ

БОЛЬШАЯ РАСПРОДАЖА

мануфактурныхъ, шерстяныхъ и суконныхъ товаровъ.

Р1909 **ЦѢНЫ ВЕЗЪ ЗАПРОСА.** № 8-10

Специальный магазинъ старинныхъ вещей **М. Золотницкаго** помѣщается на **Институтской ул., № 1.** Покупаю по самымъ высокимъ цѣнамъ фарфоръ, бронзу, картины, оружіе, монеты, платины, эмали и всякія старинныя или цѣнныя вещи. Адресоваться лично или письменно: **Институтская, № 1.** сритвс10-100 Р1062

Отдается комн. съ отд. ходомъ, со столомъ, можно и на полн. пансіонѣ. Институт., 20, кв. 8. к2-2Р2699

На контракты и годично, Михайловская, 22,

квартиры со всѣми удобствами, также одна съ улицы большая, годная подъ **типографію,** столовую или другое какое заведеніе. Спросить швейцара. всвтчт10-15 95

Въ наемъ: Магазинъ

съ 2 комн., кух. и всѣми удоб. за 650 р. въ годъ. **Квартира** о **2-хъ комн.** высок. и свѣтл. съ кух. въ нижн. эт. отъ улицы за 25 р. въ мѣсяцъ. Прорѣзная, 28. чтвсит6-6 206

2 комнаты на контракты или помѣс. отд., передн., красив. обстанов. Б.-Подвал., 25, кв. 23. к. 3-3 301

НА КОНТРАКТЫ отдается комната. Б.-Васильков., 28, кв. 31. втвс4-4Р1949

Барская квартира 8 комнатъ, годично и на время контрактовъ. Пушкинская, № 31. №2-3 Р2680

срвсвт — Р2628

СОБРАНІЕ ЛИБРЕТТО

на русск. яз. (содерж. 42 оперы съ прибавленіемъ 4 ариі, постоянно повтор. на сцен. театр.). Необход. въ каждой чител. сем. Цѣна 1 р. 20 к. съ пересылк. Высылается безъ задат. нал. плат. Адр.: издат. Владиміру Сидорову, Варшава, Сенаторская, № 28.

Полезная книга для подарковъ.

ср 5-12 Р578

Цѣны понижены

СПЕЦІАЛЬНО

фонографы и граммофоны

Болѣе 10,000 шт.

Полученъ громадный выборъ оригинальныхъ валиковъ-пѣніе арт. Импер. и пров. театр. по **1 р. 50 к.,** чист. валики по **65 к.** Пѣніе европейск. знаменит. отъ **3 до 10 р.** Валики для **Гиганто.** Новость! **Безшумныя пластинки для граммофона. Альфредъ Мяновскій,** Кіевъ, Крещатикъ, 52. №6-30 Р2177

ПАРИЖСКАЯ НОВОСТЬ!

РЕВОЛЬВЕРЪ КОЛИБРИ

системы Лефоше, съ громкимъ боемъ, **только 2 р. 25 к.**

А. МЯНОВСКІЙ, Кіевъ, Крещатикъ, 52. к 22-30 Р20156

СУПЕРФОСФАТЪ

Акц. Общ. СТРЖЕМЕШИЦЫ.

Представит. Варш. О. Т. А. Т.

А. С. Эйберъ,

Кіевъ, Крещат. 3. Телефонъ 659. Техническ. бюро и складъ землѣд. маш.: **плуги,** бороны, экстирпат., **сѣялки,** свеклокоп. **Окучн.,** ручн. коп. для свекл., высадокъ. Сельск. насосы **пожар.,** колодез., ирригац. **Ремни** вербл. патент. Папенейеръ.

* пт.пл.ср 9-50 Р1456

КАССЫ

несгораемыя, желѣзные и панцырные сундуки, ящики, шкатулки и т. п.

◆ Высшаго качества, дешевле другихъ. ◆

Предлагаетъ фабрика С. ЗВѢРЖХОВСКАГО, въ Кіевѣ,

Б.-Васильковская, уголъ Дѣловой, № 63. Отпираніе, передѣлка, починка кассъ и замковъ спеціально и дешево. **Каталогъ безплатно.** к.36-100 Р16336

По случаю отъѣзда за границу **прод.** гарн. мебеля крас. дер., буф., столъ, вѣшалка дубъ., коверъ рѣдк. рис. 28 арш., тафта 2 угольн. орѣх., 2 шкафа и др. вещи. М.-Житом., 13/6, кв. 22. к 3-3 Р2702

По случаю отъѣзда продается гостиная, стол. и кабин. мебель. Б. Дорогожицкая, д. 52. к 2-7 327

Турецк. диваны хорошей работы по небывало дешевой цѣнѣ. Институтская, № 10. к2-10 Р2790

ДОМЪ новый въ центрѣ города продается. Доходъ 8000. Почта до востреб. № 589. 2№2 6Р2676

Парикмахеръ М. РУБАНЪ.

Кіевъ, Пассажъ.

По случаю перестройки Пассажа и принужденъ сдѣлать въ моемъ магазинѣ **РАСПРОДАЖУ** всѣхъ парфюмерныхъ и косметическихъ товаровъ лучш. англійск., франц., а равно внутреннихъ фабрикъ, и назначаю скидку на 20%. **Духи на вѣсъ 25 к. лотъ** безъ скидки. Съ почт. **М. Рубанъ.** 8-30Р2311

АУКЦІОНЪ.

Вслѣдствіе прекращенія аренды, въ фольваркѣ Катерининкѣ, въ шести верстахъ отъ ст. Бѣлой Церкви, **11 февраля** сего года будетъ произведенъ **аукціонъ** разныхъ сельско-хозяйственныхъ **орудій и живого ремонта.** к 3-5 Р2410

ЛОКОМОБИЛЬ

ПРОДАЕТСЯ англійскаго завода **РОБЕЙ К°** въ **15** дѣйствительныхъ силъ въ полной исправности, недавно испытанный фабричнымъ инспекторомъ. Узнать въ Южно-Русскомъ обществѣ торговли аптекарскими товарами. Безаковская, собственный д. № 16. срсб 2-3 Р2608

ЧУГУННЫЕ КРЕСТЫ

надгробныя плиты, памятники, распятія, вѣнки и желѣзныя рѣшетки, готовыя и по заказу

у М. Шанца,

Крещатикъ № 43, близъ Бессарабской площади. **Требуйте прейсъ-курантъ.** срсб28-100 Р18783

По случ. прод. ковры, раз. меб., гарн., муз. ящ. и проч. Фунд., 19, кв. 9, вср7-10Р1247

Особенно рекомендуются:

Модные духи—Віола Одората Ауриха.

О-де-колонъ—Віола Одората Ауриха.

Жирная пудра—Віола Одората Ауриха.

ВАСИЛІЙ АУРИХЪ,

С.-Петербургъ, Лиговская, 44. вт6—Р18059

НА БЛИНЫ

ИКРА зернистая свѣжая багряная, уральская и паюсная,

МУКА гречневая елецкая,

МАСЛО коровье сливочное, соленое и топленое и разная дичь въ большомъ выборѣ получены **въ оптовомъ складѣ Ф. И. Ермольева.** Крещатицкая площадь, с. д. Телефонъ № 837. *5-6Р2253

МАСТЕРСКІЯ

Физико-механическаго и арматурнаго завода

„ГРАДУСЪ“

съ 1 января 1901 г. перешли на Крещатикъ, д. № 5, во дворѣ. Телефонъ 401.

Складъ издѣлій, какъ-то: монометровъ, вакуумметровъ, термометровъ, равно какъ и мѣдно-бронзовой арматуры по прежнему. Крещатикъ, д. № 3. Техническо-промышлен. контора **М. А. Кулишера и К°.** Телефонъ 401. срсб 19-100 Р21083

Контора Я. М. ВУРГАФТА

ПРЕДСТАВИТЕЛЯ

Русско-Бельгійскаго Металлургическаго Общества

(Петровскіе заводы и рудники)

ПЕРЕМѢЩЕНА на Крещатикъ, № 40 (д. Петра Барскаго). Телеф. 1180. срсб 9-10 Р631

К. Ф. АБРАГАМЪ.

Бибиковскій бульваръ, 24. Телефонъ 794, предлагаетъ собств. системы: **Фильтрессы. Фильтры. Лучшіе Вакуумы I и II** кристаллизаціи, **кристаллизаторы, мѣшалки - подогрѣватели, сегрегаторы. Усовершен. выпарныхъ, фильтраціон. и кристаллизаціон.** станцій. **Переустройство заводовъ съ гарантіей извѣстнаго % на затрачен. капиталъ** Подробности въ брош. «1899 г.», «1900 г.» и «1901 г.». к6 100Р3424

ВЛ. А. ДОЛИНСКІЙ,

Кіевъ, Фундуклеевская, домъ Бергонье,
представитель завода

Рустонъ, Проктеръ и К°,

въ Линкольнѣ.

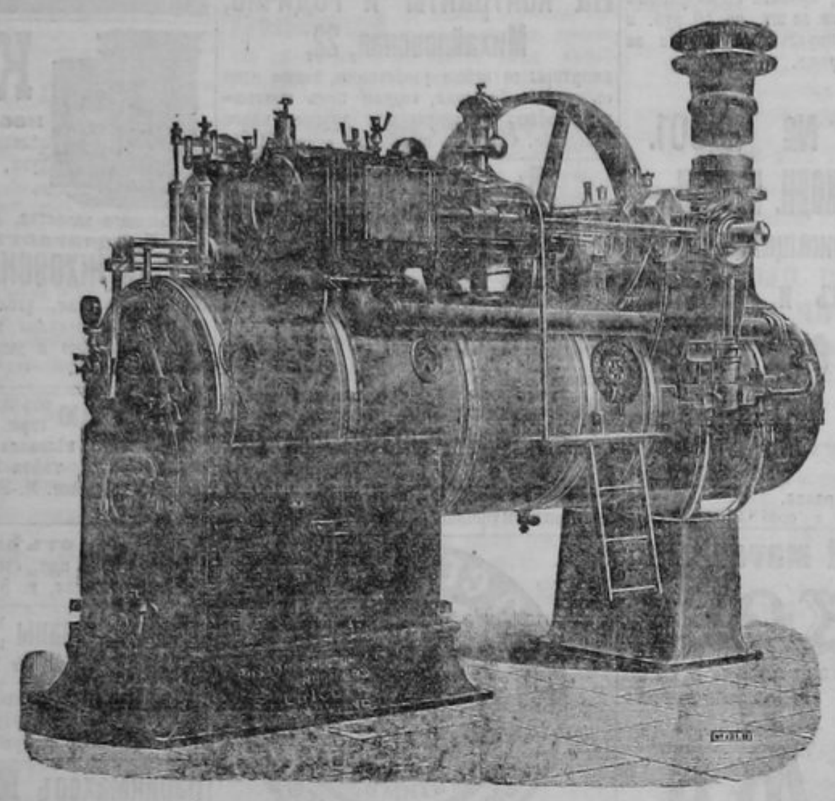

Локомобили, полулокомобили, постоянныя горизонтальныя и вертикальныя паровыя машины различныхъ типовъ и размѣровъ, простыя, „Compound“, съ конденсаціей и безъ оной.

№ 1-10 P2886

ПРАВЛЕНІЕ

Акц. О-ВА „БРАТЬЯ К. и А. ВЮРГЛЕРЪ“

Кіевъ, Крещатикъ, 3,

симъ имѣемъ честь довести до всеобщаго свѣдѣнія, что съ 1-го февраля сего года оно приняло

КІЕВСКОЕ ОТДѢЛЕНІЕ

Товарищества „В. Г. Пономаревъ и П. П. Рыжовъ“ въ Харьковѣ вмѣстѣ съ **исключительнымъ представительствомъ** на Кіевскую, Подольскую и Волынскую губерніи, по продажѣ издѣлій:

Александровскаго Южно-Россійскаго завода Брянскаго Общества въ Екатеринославѣ,
Керченскихъ Металлургическихъ заводовъ и рудниковъ въ Керчи,
Тульскихъ мѣднопрокатныхъ и патронныхъ заводовъ въ Тулѣ и
Акц. О-ва Мальцовскаго Портландъ-Цемента въ Брянскѣ,
а потому покорнѣйше проситъ со всѣми запросами и заказами впредь обращаться непосредственно къ нему.

*2-3 288

Технический складъ

М. О. ГОРОВИЦА,

Крещатикъ, 10.

Американскіе паровые насосы

ВУЛКАНЪ,

спеціально конструированные для перекачиванія грязныхъ заводскихъ водъ; насосы для этой цѣли вполнѣ испытаны.

Американскіе паровые насосы

МАРШЪ,

для питанія паровыхъ котловъ горячей водой до 110° Ц. ◆ Для отсасыванія аміачныхъ водъ изъ выпарныхъ аппаратовъ. ◆ Для холодной воды.

к 7-50 P2462

ЭЛЕКТРОТЕХНИЧЕСКОЕ и ПРОМЫШЛЕННОЕ ТОВАРИЩЕСТВО

ГЕНРИ СМИТЪ и К°,

въ Кіевѣ, Институтская, № 4.

Устройство новыхъ и ремонтъ сахаро-рафинадныхъ заводовъ.
Паровыя машины и разные насосы.
Устройство центральныхъ конденсацій.
Паровые котлы и пароперегрѣватели.
Разные станки для обработки металла и дерева

ТЮРБИНЫ.

Локомобили и паровыя молотилки завода „Маршалль, Сын. и К°“.
Устройство узкоколейныхъ желѣзныхъ дорогъ и вагонетки.

*72-100 P.1276

Квартира 9 комн., 3-й этажъ, всѣми удоб., отд. въ наемъ или на контракты. Н.-Елисавет., 34. №2-6 P2679

2 маг. при нихъ комн., **2** комн. съ пар. ход., тамъ-же прод. рояль. Прорѣзная, 10. втчтвс4-4P2696

На контракты и годично 5 комн. Университетская, 11 бл. Бессарабки и Крещатика. 3-5P2577

По случаю прод. **піанино-мелодико.** Крещатик. пер., 16, кв. 2, отъ 6—7 веч. №2-3 816

4 и 5 комнатъ со всѣми удоб., годныя для доктора. Кузнечная ул., д. № 7. к5-6 P2395

ПІАНИНО нов. по случ. прод. Фундуклеевская, № 24, квар. 6. втчтвс2-4 311

М. ГАРРЕТТЪ.

5, Крещатикъ, кв. 20.

МАСТЕРСКАЯ ПЛАТЬЕВ
и
ПАРЯДОВЪ.

РОСКОШНЫЯ ПАРИЖСКІЯ БАЛЬНЫЯ ПЛАТЬЯ.

(Pailletées). Всѣ заказы исполняются въ очень короткій срокъ; тщательная отдѣлка.

ЦѢНЫ УМѢРЕННЫЯ.

Принимаются заказы по покупкѣ парижскихъ и лондонскихъ новостей сезона. №2-2P2595

Лавка колбасн. бакалейн. перед. Михайловская, № 5. №4-4 P2261

Передается **бакалейн. торг.** Предславинская, № 3. всчт3-6P2439

Продажа готовыхъ экипажей. Пріемъ заказовъ новыхъ и ремонтъ старыхъ. Кіевъ, Крещат. площ., во дворѣ гостин. «Россія». Фабрика Печерскъ, Аптечная, 6, Милянскій. **Дешевыя** сани въ разсрочку платежа. втвсчт8-10OP1503

Желаю купить совершенно исправный, безъ перед. для деревни **фаэтонъ.** Печерскъ, Никольск., домъ монастыря, № 7, квартира генерала. втвч4-4 220

Сараи три большіе подъ склады, конюшня, каретный сарай въ наемъ. Михайловск., № 18. № 3-8 285

Прод. жеребецъ, вороной, рыссист., съ аттестат., санки одноконн. и упряжь. Бибиковскій бульваръ, № 60. №2-5 P2636

ПО СЛУЧАЮ

продается золотистый каштан. **кабылица** 7 лѣтн. и **жеребецъ** 3 лѣтн. арабск. породы. Спр. Михайловск монаст., дворн. к3-3P2643

Продаются щенки-пойнтера. Липки, Елисаветин., 3, спр. двор. Ивана. к. 5-15 P2548

ПРОДАЮТСЯ 23 саж. дровъ. Печерскъ, Воскресенская церковь, 13, кв. 4. №3-3P2482

Масло, сыръ, сметану и проч. молочн. прод. **ПОКУПАЮ.** Кіевъ, Крещатикъ, 12, Олейникову. №3-3P2520

КЕФИРЪ Стороженко-Тхоревской. Рейтарская улица, № 17, кв. № 4, доставка на домъ, продаж. грибк. *6-30P2235

*a 6—P13197

Управленіе Юго-Западныхъ ж. дорогъ симъ объявляетъ, что свидѣтельство № 4240 о наложенномъ платежѣ на отправку Кіевъ-Городъ-Варшава № 9509 отъ 27 октября 1900 г., по заявленію г. Прутера, утеряно, а потому слѣдуетъ считать таковое недѣйствительнымъ. 3-3 P2674

Управленіе Юго-Западныхъ ж. дорогъ симъ объявляетъ, что свидѣтельство № 5255 о наложенномъ платежѣ, на отправку Кіевъ-Городъ-Волочискъ № 1482 отъ 8 декабря 1900 г., по заявленію г. Котляровя и Черноголовкина, утеряно, а потому слѣдуетъ считать таковое недѣйствительнымъ. 3-3 P2670

ДОМЪ нов. 2-хъ эт. углов. на Новомъ Стр. прод., дох. болѣе 1000 р. чист., наличн. надо отъ 5—6 т. р. Узн. въ маг. Миткевича, Фундуклеев., 6. *3-5 P2491

ФИЛЬТРЫ

англійскіе, лучшей конструкціи, всѣхъ размѣровъ
и фильтры системы
ПАСТЕРА!!
Н. ФАЛЬБЕРГЪ, Кіевъ,

Крещатикъ, д. № 40. 16-30S P1544

Настоящіе американскіе письменные столы
„ШТАНДАРДЪ“.

Самые практичные и для каждаго полезные столы. Всѣ ящики замыкаются при опусканіи жалюзи и отмыкаются лишь однимъ ключомъ. На складѣ всегда большой выборъ дубовыхъ, орѣховыхъ и краснаго дерева.

Американскія качающіяся на винту кресла.

ЭРНСТЪ ТОРКЛЕРЪ.

Кіевъ, Крещатикъ, д. „Грандъ-Отель“. ◆ Каталогъ по требованію. к52-100P20656

МАГАЗИНЪ САРАТОВСКИХЪ САРПИНОКЪ

БРАТЬЕВЪ КАРЛЪ,

Кіевъ, Крещатикъ, № 44.

Вслѣдствіе большого скопленія всевозможныхъ сарпинскихъ тканей **назначаетъ съ 6-го по 28-е февраля с. г.** большую распродажу на всѣ товары, находящіеся въ магазинѣ. Цѣны значительно понижены. Громадная партія остатковъ сарпинокъ ◆ отъ 7 коп. арш. ◆

P. S. Отдѣленіе наше въ контрактовомъ домѣ, нижній этажъ, 1-я комната, на правой сторонѣ, имѣетъ большой выборъ всевозможныхъ сарпинскихъ тканей и продаетъ значительно дешевле всѣхъ прочихъ торговцевъ, торгующихъ въ означенномъ контрактовомъ домѣ, въ чемъ просимъ убѣдиться. *48-100 P29

Въ посудномъ и лампочномъ магазинѣ, Крещатикъ. площ., № 4,
І. ІОСЕЛЕВИЧА съ 6 февраля

БОЛЬШАЯ РАСПРОДАЖА.

*к4-10P2683

ТЕХНИЧЕСКАЯ И СТРОИТЕЛЬНАЯ КОНТОРА
Н. С. Шейковскаго

въ г. Кіевѣ, Фундукл. ул., № 44,

Исполняетъ всякаго рода СТРОИТЕЛЬНЫЯ РАБОТЫ.

Устройство Вентиляцій и Отопленія.

ПРИНИМАЕТЪ ЗАКАЗЫ НА
асфальтъ, гудронъ — ПРИРОДНЫЕ
Асфальтовый лакъ
ТОЛЬ
Плитки для половъ и металлы.

Изоляція МАССОЙ *„Korkstein“:*
Пар. котловъ, трубъ сырыхъ стѣнъ, ПОЛОВЪ и проч.

Телефонъ № 1188. 2№12-100 P22104

МОЛОЧНАЯ ФЕРМА

„СОКОЛІЙ БРОДЪ“.

Продукты собственныхъ имѣній.

Складъ: Безаковская, 21. Магазины: Крещатикъ, 25, во дворѣ, Прорѣзная, 28, Бессарабка, Безаковская, 15. Молоко на ведра и стаканы, масло, всѣ сорта, по оптовымъ цѣнамъ, сыры разные, домашняя крупа и мука разная. Изъ покупныхъ товаровъ особенно рекомендуются настоящія Гамбургскія сельди. Постоянная подписка на доставку молока на домъ: бутылка восемь копѣекъ. * 48-100 P1382

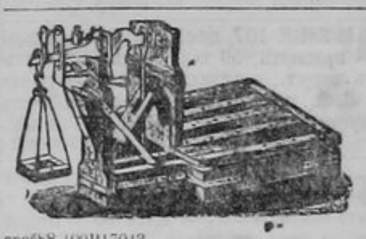

КІЕВСКАЯ ФАБРИКА ВѢСОВЪ и МЕХАНИЧЕСКІЙ ЗАВОДЪ

Михаилъ Буковинскій и В. Желиховскій,

ВЪ КІЕВѢ.

КОНТОРА: Прорѣзная, № 10. Телефонъ № 927.
ЗАВОДЪ: Куреневка, Троицкая, № 7/9. Тел. № 2078.

Прейсъ-куранты высылаются по треб. франко.

срс688-100P17043

Городская Аукціонная Камера

принимаетъ для продажи мебель, одежду, музыкальн. инструменты, разнаго рода машины, товары и вообще всякаго рода движимое имущество какъ новое, такъ и подержанное. **Аукціонная камера** принимаетъ на себя порученія по распродажѣ на мѣстѣ обстановки квартиръ и товаровъ.

Аукціонная камера временно переведена на уголъ Александровской площади и улицы, въ д. Фоломиныхъ, № 1/46.

Аукціонная камера въ скоромъ времени будетъ переведена въ самый центръ города. * 2-4 2632

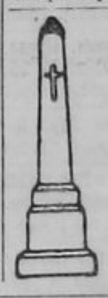

Мраморное, лабрадорное и гранитное заведеніе
П. Я. РИЦЦОЛАТТИ, въ Кіевѣ,

Большая Васильковская ул., домъ Гольдфарба, № 23 (противъ Шулявской улицы) и собствен. № 32.

Постоянно въ большомъ выборѣ мраморные, лабрадорные и гранитные памятники. Желѣзные ограды и кресты. Металлическіе вѣнки, ступени для лѣстницъ, плиты для половъ и подоконниковъ. Лабрадоръ и мраморъ въ неотдѣланномъ видѣ и пр. и пр., а также принимаются заказы на таковые въ городѣ и окрестностяхъ **по самымъ умѣреннымъ цѣнамъ.** всср.96 100P.2829

М. и И. МАНДЛЬ.

Крещатикъ, 42. Телефонъ 764.

ДЛЯ ГГ. ВОЕННЫХЪ
СЪ 15-го ФЕВРАЛЯ С. Г.
Открывается спеціальное
ВОЕННОЕ ОТДѢЛЕНІЕ.
ПРІЕМЪ ЗАКАЗОВЪ НА ВОЕННУЮ ФОРМУ,

подъ наблюденіемъ опытнаго военнаго закройщика изъ С.-Петербурга. * 30-100 P12134

Изданіе наслѣдниковъ М. К. Пихно

Типо-литографія Товарищества И. Н. Кушнеревъ и К° въ Кіевѣ.